盛京時報 晚刊
三月廿二日發行

太湖河畔展開戰雲
漂陽泗安均攻下
敵軍第三戰區不日可潰滅

【江南某地前線廿一日電】對於在太湖河畔地區、繼續蠢動之敵第三戰區顧祝同麾下中央直系第四十五、五十二、六十三新編二十一各師之徹底的膺懲之新作戰、戰機已熟、二十日夜、日軍各精銳部隊、已開始攻擊、因衝其不意、敵陣營已見潰亂之兆、爲敵第一據點之漂陽、張磯鎭、泗安、於佳節之廿一日午後陷落日軍精銳士氣、有吞江南戰野之概、(廿一日午後五時三十分)一、軍昨廿一日夜以來對在太湖西南方地區蠢動中之敵、作戰中、二、當面之敵第四十、五十二、六十三新編二十一師等、完全喪失戰意、僅僅一日、即放棄漂陽、張磯鎭、泗安等各要地、到處潰走、

一萬敵軍陷於重圍

【江南○○前線二十一日電】日軍古賀、齋藤、金子、堤瀨戶口粟野、沖等各部隊、以二十日夜爲期、一齊開始行動矣、現已於太湖西南地區、將敵軍一萬、完全包圍、且加以猛攻並壓迫中、

蓋自長興方面進擊之○○○○○部隊、猛追敵五十二師、(師長劉康哲)卒於二十二日午後、奪取天平橋、(長興西南方五里)刻正向○○猛進中

又自宜興方面開來之部隊、將當前之敵入觀散後、早於二十一午後、突破張清鎭、而冠村(西溈湖西南)之部隊、則於二十一日黃昏、擊破慄陽宜興線之頑敵、邀擊軍刻正向○○進擊中、

又自漂水方面開來之○○、○○部隊、覆敵之後刻正向東南進擊中、

如是則跳竄於六十公里平方包圍網內之殘敵、因被陸上機之炸擊、其全滅之狀態、已將迫至目前矣云、

顧祝同屢蠢動
乃有此次膺懲

皇軍此次作戰之江南、在南京攻略之際、已曾被日軍一度蹂躪矣、遂復自客歲十月起、更作第二次之進攻、其潰滅現已迫於眉睫矣云、

今年開始以來、第二戰區司令顧祝同即專意於解散新四軍、並擴張麾下之勢力與地盤、而從事壓迫五湖地方之居民、現更令上官雲相爲第二遊擊軍總司令、命其遮斷海岸線、且將部下第六十三師及四十師之一部、使之北上、其時第二十五軍軍長張文靑麾下、亦開始蠢動矣、於是日軍爲企圖再度加以捶擊方有此次膺懲焉、

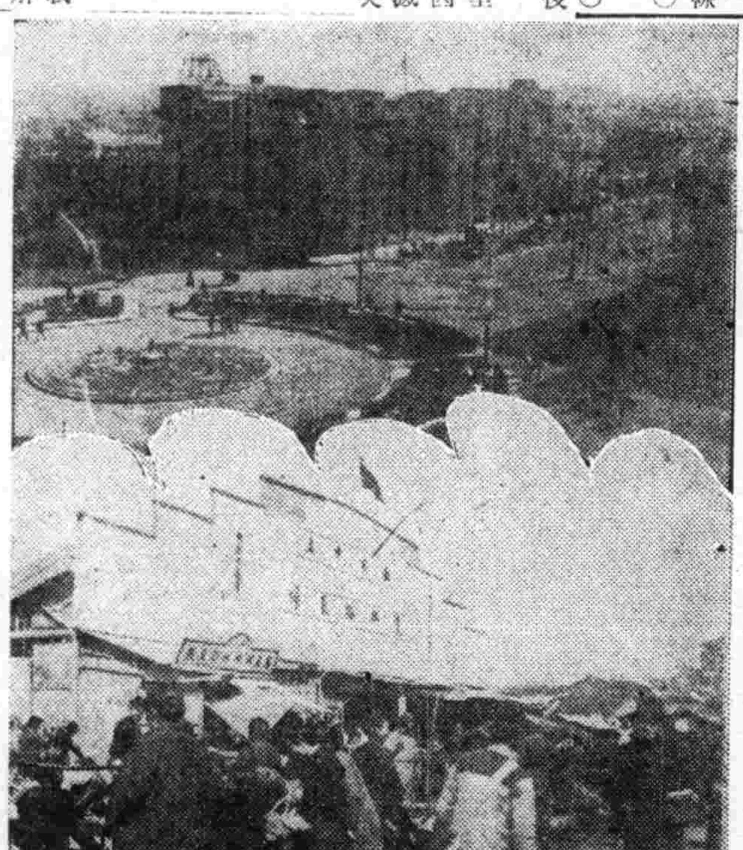

新興氣象滿中華

(上、=迎還都一週年萬象更新之南京市內景物、下=南京車站旅客熙攘情況)

國府紀念
曾仲鳴氏

【南京二十一日電】二年前爲重慶恐怖團所害之曾仲鳴、廿一日適逢其逝世二週年故汪主席國民黨中央黨部、於是日午前九時、在中央黨部邀集黨員多名、開會仲鳴殉國二週年紀念追悼會、汪主席以下黨員及黨關係者等出席盛大舉行、首由汪主席略述哀悼之辭、誓言邁進實現和平之大道、而致力於新中國之建設、以慰殉國者之英靈云云、

爲肅清海南島殘敵
日軍開始進攻
三方包圍近將殲滅

【海口二十一日電】自日軍上陸以來、亘二年之不間斷的日軍掃蕩、匿跡腹地、苟延殘喘之海南島內殘敵、最近因抗戰資材極爲困難、加之蔣共相剋磨擦、其抵抗力顯著低下、鑑於此種實情日軍陸戰部隊、於海鷲協力下、自三月中旬以來、東西相呼應、對殘敵一萬、開始大掃蕩、山崎、高島、池田各部隊、冒熱帶之灼熱與困難之地形、連日勇戰奮鬥、十九日午後二時半、荒鷲群衝重疊雲間、急襲南凱市(海口南方五九公里)對敵首領王毅軍司令部投巨彈如雨降、與以甚大損害、陸軍擊破敵兵、完全壓縮於包圍圈內、目下作熾烈之殲滅戰中、

【又電】華南艦隊報道部發表

爲日軍南方軍事上根據而日加緊要之海南島、最近有更有關連國防資源之獲得、爲帝國生命線之重任、共腹地所蟠踞之殘敵、須速殲滅、乃自二月上旬以來、於東南方面展開大包圍戰、大事擴張戰果中、

一、由嘉積及清瀾方面進軍之部隊、排除敵之抵抗、繼續西進、迄三月十日占領寶來、黃竹、龍門、嶺口、十三日占領龍林、十五日占領龍塘、

二、由那大方面進軍之其他部隊、占領嶺林後、沿森林及溪谷、擊破敵兵、由南渡江、渡河繼續前進、十四日占領石溪市、

三、對敵主力王毅軍司令部所在地之南凱市等、日軍航空隊若干機急襲之投下巨彈、與甚大損害、

錦江戰線進展
到達上富鎭石城莊

【江西前線某地廿一日電】於江西北部戰線、奮勇力闘之日軍原田、荒木、川村、濱田各部隊、於樹嶺、伍橋河一帶、擊滅敵第七十軍之主力後、突向北方轉鋒、急追已陷於潰亂狀態之敗敵、二十日午後五時、已開到上富鎭石城庄會埠(均在奉新西方)之線、

敵擬退入
山岳地帶

【江西○○前線二十一日電】將敵第五十八、十九預備第九師等包圍於續水河盆地一帶後、遂開始大殲滅戰、另日軍原田、荒木、兩部隊、突然衝至敵第十九師之側背、而於二十日午後三時、將敵要地上富鎭佔領、一鼓作氣追敗敵退至羅坊街、(上富鎭大東方十公里)沿該水兩岸而東進、與此採取緊密連絡而擴張戰果中之濱田、中田等諸部隊、對於奉新西方會埠東側而潰敗之敵、加以猛襲、一方或在王廟鎭附近之敗敵亦爲日軍川村、福井各部隊追擊中、目下敵旅有退入山岳地帶之一途、彼時又將成爲日機之餌矣、

蘆家墟亦陷落

【江西某前線二十一日電】自十四日暗中開始行動、在錦江河附近、實行無血敵前渡河之覆面池田部隊、長驅急進百二十公里、二十日上午十一時、進至灰埠(錦江中流)西方公里地點、與第百七師交戰、結果、將其擊碎、占領蘆家墟、趁勢追擊敗敵、由錦江南岸向某地猛進中、

海軍機猛炸
敵軍事設施

【某基地二十一日電】華中日本艦隊報道部發表

一、蓮尾部隊長所率之海軍航空部隊一隊、冒暗雲進擊、二十日下午一時急襲四川省遂寧、攻擊飛機場周圍軍事施設、類似火藥庫、倉庫者、均起火災、予以莫大損害、全機安然飛返、

二、宮坂部隊長所率之其他一隊、二十日襲日、連續轟炸岳陽、三斗坪、南沱、予以莫大損害、

三、船田部隊長所率之若干架、二十日上午十一時、攻擊鷹潭、轟炸市外東北倉庫羣、將其炸燬、我方無恙、

世界情勢發展
將以松岡外相訪歐爲機
軍事外交胥將遽變

【柏林二十一日電】松岡外相將抵柏林之時、各方面之關心極大、尤爲中立外交界各方面、以松岡外相之訪德、爲一大轉機、逆料歐西情勢、必將有一大發展、故對于松岡外相之擧動、極端重視、即對于於外滙省會見國際記者團一事、亦連日質問不遣而集中此等問題、美政府派遣之和平使節威爾士國務次官、前曾赴歐、茲已極惹人注目、以開戰以來最大問題、使國際記者團甚爲緊張、而松岡外相此次之訪歐、適値德國開始徹底攻英及美國參戰危機來臨之時也、故各方面之關心、較威爾士國務次官來訪時甚大、總之、松岡外相抵柏林時、中立外交界、必推茲於軍事上外交上均有極大之發展、恐歐美各方面爲此正竭力注視、而中立國方面、則謂松岡外相與德政府之討議、必爲之條約之基本協力問題、尤當對美政策爲主、茲大可逆料也、

決定承認德提案
猶哥首腦近携案赴德署名

【紐約二十日電】於猶哥斯拉夫接近樞軸說之下關於德國猶哥關係、傳有種種情報、據二十日美聯比格拉德電云、猶哥政會議、於二十日夕、爲打開德猶關係之阻碍、承認政府對德經濟及軍事援助案並要請對該案不經內閣及軍首腦部審議、即刻署名、果無障碍、預定由卓比特克威琪猶哥首相及馬爾克維琪外相、果無障碍即携該案於二、三、四日頭訪問柏林、果德側允諾該案即於二十五、六日由里賓特羅甫德外相及馬爾克維琪猶哥外相署名、又該案內容嚴守秘密、猶哥親德報比里米報、關於其內容要略載之如次、

一、明確猶哥對樞軸之態度、

一、樞軸國保障猶哥領土完整與獨立、

一、免除猶哥對樞軸國之軍事的義務、

一、猶哥除樞軸側參戰之際、樞軸國承認該國向愛琴海伸張之希望、

又該報擧該案附帶事項如左三條

一、猶哥許可樞軸國經該國領土輸送軍事資材、但須附設標識、臨檢車內、及稍銳列車之通過、

一、猶哥禁止國內一切樞軸宣傳、

一、猶哥與樞軸國作全面的經濟協力、

指示專賣計劃
實業開拓兩廳長會議

各省實業開拓兩廳長及省市商工主務科長會議之第三日、已於二十二日午前九時三十分起、在經濟部會議室舉行矣、當開會之先、有加藤專賣總局副局長、對專賣品石油之酒精、鹽麵粉火柴之配給計畫、有所指示、其後方對各市所管事項、爲綜合之懇談云、午間稍憩後、午後復自一時起再開、關於屑鐵回收、由鑛山司當局與商工主務科長間、爲特別之懇談云、

猶哥三閣僚
因反對而辭職

【紐約二十一電】據里歐格蘭德來電云、對德軍事援助案抱反對態度之猶哥斯拉夫之佈基案修維琪社會相、傑佈利羅維芝基農相昆斯坦洪索維基法相等三閣僚、於二十一日向飽爾琪攝政提出辭職書云

對於土希兩國
全現解決曙光

【紐約廿一日電】由於德軍之進駐保加利亞、猶哥、土耳其兩國之向背、及希臘問題之歸趨、各方面有甚大關心、據二十日美聯比格拉德電報道柏林情報云、

一、對猶哥、土耳其問題已見完全解決、

一、對希臘問題、已見解決、有捲入其他巴爾幹諸國氣勢之此問題、近可完全有淸落、

武器援英受到阻障
最初輸送船團被德艦擊沈

【柏林廿一日電】德海軍司令部發表、向非洲西岸水域出動中之德潛水艦對美國之援英武器貸與案成立後最初次之輸送船團加以襲擊、總計擊沉數隻六萬九千噸云、

【羅馬二十日電】德主力艦之出動大西洋說、及德國對英春季大攻勢消息喧傳之際、復據二十日直佈羅陀之報道謂、德潛水艦最近對美國之武器貸與法成立後最初之援英武器輸送船、亦予以擊沉云、

利物浦被炸
港灣碎如落葉

【倫敦廿一日】炸擊利物浦倫敦之德國空軍、自二十日夜起、至二十一日拂曉止、乃自佈里馬斯地方轉變機頭、將該市與以徹底之炸擊、蓋數百架之德機編隊、於十日夜、飛至匹瑪斯上空、在炸裂之高射砲彈煙幕內、爲偵察之飛行、對港灣後商業地區等莫不使之碎如落葉、光景極爲悽慘云、

三十四億海軍預算
美上院已通過
將建六萬噸主力艦五隻

【華盛頓二十日電】美上院本會議已於二十日承認三十四億四千六百萬美金之明年度海軍預算、茲已送至下院、同時對太平洋之關島及薩穆亞二島並由英國租借之大西洋島嶼之海軍基地建設工費預算三億四千五百萬美金、亦告決定、茲已提交白宮、只待大總統之署名云、

【又電】據美國議會當局所洩漏之消息謂、海軍當局、爲實行兩洋艦隊建設之計畫、現已發出建艦之定單矣、據云六萬乃至六萬五千噸級之超弩級主力艦共爲五隻云、

對此美國共和黨議員下院海軍委員之美爾濱瑪斯氏、於二十日言明如次、

右說據可靠之情報謂、此五隻超弩級之主力艦尚未設置龍骨、但此一九四〇年九月九日建造契約之門他奈號、歐海鷗號、眉恩號、紐翰俟夏號、及羅甲那號、此五隻艦艇、或因某種問題、將按以十八吋之大砲、但恐以使用十六吋、之時爲多云、

又海軍當局、對此等超弩級主力艦之建造、並不加以否定或肯定云

德美緊迫預兆
調查在美德僑以使撤退

【華盛頓二十一日電】據德國可靠之消息謂、德國大使館、已推測德美關係今後之變化、爲防備此種不測發生起見、乃飭令在美各領事館、調查在美之德人、豫備撤退、關于此種擧動、使館方面則以爲將簡單之警戒措置、而談話謂、

本調査幷不僅於美國實行、凡德人所居各國、均一幷調査、不過一簡單之警戒措置也、故與德美國交斷絕、毫無關係云、

政府與協和會
人事第三次交流

由政府轉至協和會之左記卅名、爲戶倉氏吉林省本部事務長以下人員、已於廿一日發令任命如左、

奉天省理事官 坂野龜一

任部員 命中央本部輔導部辦事
總務廳參事官 金澤辰夫

命中央本部囑託
營林局理事官 土居淸美

任部員 命中央本部企畫局辦事
經濟部事務官 幸塚三郎

任部員 命中央本部企畫局辦事
總務廳事務官 徐俊吉

任部員 命中央本部企畫局辦事
奉天典獄佐 前間英六

任部員 命中央本部總務部經理科辦事
郵政總局事務官 飯島和司雄

任部員 命中央本部總務部辦事
開拓總局理事官 金安泰昊

任部員 命中央本部實踐部辦事
總務廳事務官 豐島弘明

任部員 命中央本部實踐部辦事
翁牛特右旗參事官 大日方秋男

任部員 命中央本部實踐部辦事
三江省高等官試補 嶋地武一

任部員 命中央本部實踐部辦事
大東港建設局理事官 吉田門七

任部員 命中央本部輔導部辦事
奉天省警正 玉井瀛知

任部員 命中央本部輔導部辦事地方師範訓練所教官 加藤滿男

任部員 命中央本部輔導部辦事
總務廳參事官 舟田淸一郎

任部員 命首都本部事務長
總務廳參事官 戶倉勝人

任部員 命吉林省本部事務長
總務廳參事官 張壽賓

任部員 命錦州省本部事務長
錦州省理事官 伊藤博

任部員 命錦州省本部辦事
海龍縣副縣長 朽木忠雄

任部員 命撫順地區本部事務長
德惠縣副縣長 牧駿走

任部員 命吉林地區本部事務長
大賚縣副縣長 宮崎薰

任部員 命齊齊哈爾地區本部事務長
吐默特中旗參事官 林靜

任部員 命阜新地區本部事務長
鶴立縣副縣長 增田靜麿

任部員 命佳木斯地區本部事務長
吐默特中旗警正 春山直行

任部員 命山海關辦事處主事
新民縣副縣長 宮崎聰平

任部員 命鞍山市本部事務長
喀喇沁右旗參事官 高井遷

任部員 命承德地區本部事務長
遼中縣副縣長 吉武岩夫

任部員 命瀋陽縣本部事務長
滿洲開拓青少年義勇隊訓練本部 辻治三郎

任部員 命密山縣本部事務長
滿洲開拓青少年義勇隊訓練本部 藤田正

任部員 命洮南縣本部事務長
北安省事務官 矢口正次

任部員 命克山縣本部事務長

科長級之調動

民生部、交通部、開拓總局科長級人事異動、發令如左

民生部參事官 吉本勝利

任禁煙總局理事官叙薦任二等命庶務科長
禁煙總局理事官 森山正

任民生部參事官兼理事官叙薦任二等命大臣官房文書科長
開拓總局理事官 橫昌正彥

命總務處勤勞奉任科長
開拓總局理事官 福田一

命副縣長(樺川縣)敍薦任二等
開拓總局理事官 近藤續行

任興農部參事官叙薦任一等命大臣官房勤務
牡丹江省開拓廳開拓科長 廣瀨涉

任開拓總局理事官叙薦任二等命總務廳經理科長
開拓總局理事官 山本康

命拓墾廳監理科長
交通部理事官理水調查處庶務科長 牧重發

任交通部參事官叙荐任二等命大臣官房勤務

晚刊一大張

VANCO

醫學博士 森田資孝先生發明
頭痛聖藥
新腦
帽子牌商標

立止頭痛!
靈効如神!!

腦新如遇頭腦疼痛非常難忍時、頭目昏暈神智昏迷時、或讀書過度精神疲倦時及惡醉宿酒未醒時、倘速服腦新可立見奇効、其効若響、服後三分鐘、頓覺頭目爽快神智清新、苦痛若失、有如夜月秋遊能有心曠神怡之妙、此係確爲本劑獨具之特長、且雖連續服用、對於腦神經或心臟胃腸等、決無副作用、亦無影響、孕婦服用亦無害

主治 偏正頭痛 頭沉神昏 頭迷眼花 精神疲勞

希國民一致協力 國兵法施行目的達成!

夫我國國兵法之施行企圖在於練成精銳之國軍養成中堅之國民強化形而上之戰力是以我國民當一致堅持民族協和武裝共同防衛之眞髓對於本法之施行積極協力首先考查已之周圍有無滿十九歲之壯丁是否不徹底本法之精神而恐慌忌避更希對於壯丁皆應於三月中呈報一節予以親切之說明與指導爲荷

・服役義務
滿洲帝國人民男子

・服役年限
三個年間(成績優秀者縮短爲一個年)

・本年度
該當者爲民國十一年生者

其他居住地受檢在學徵集延期等皆另有辦法不明瞭者請至協和會縣市本部內兵事問事處聽取說明

獻納者
滿洲百貨店組合奉天支部
吉順絲房
滿毛
幾久屋
三中井
【順序不同】

確立生必配給計畫 要望國民消費節約

實業廳長會議席上生松商務司長指示要旨

爲興亜據點之我滿洲國、双肩擔重大使命、當此爲完遂而邁進之際、國民對日常生活之少許据措、實當忍耐、而當局對民生配慮、固愼重且充分也、自二十日經濟部招開全滿實業廳及商工科長會議、其第二日之二十一日午後、審議商務司所管事項、劈頭由生松司長以生活必需品之輸入及配給計畫、生活必需品之國內生產計畫、消費節約、價格規正四題目、詳細指示說明、與國民消費生活、以重大示唆、

△消費節約＝時局下之消費節約、如從來之儉約等、消極的態度、已無効果、更須有積極的戰鬪的理解、須知克服此不足、乃日滿一体節後國民之任務、禁止奢侈品之輸入、製造販賣、飲食之定最高價格、其實際的効果、勿寧在精神的、各種物資之票制通帳制、在使配給公正、防止暗行交易、並對物資節約消費抑制、有相當考慮、並之消費節約、必須達物資活用之域、

△生必品之輸入配給計畫＝消費物資依賴對日輸入、現在自有米、醬、醬油、砂糖、茶、麵粉、澱粉等主要品目等六十餘種、農產物如洋葱橘子、蔬菜之個別品目、至其他鉛筆、墨水之類、皆須由日本買入而日本亦在行强度之消費節約、對滿洲國之消費物資輸入、有相當壓縮、此點須有充分覺悟、抑制不急不需物資之輸入、以確保生活上必需之物資、須有愼密之計畫、對消費物資之甲號品、乙號品、及丙號品三部類、各整備其輸入及配給計畫、

△生必品之國內生產計畫＝基因消費物資强度依賴對日輸入之滿洲經濟特異的發幹、過去曾有年額十萬餘圓之箸、二百餘萬圓之木履草履、及胡蘿葡等蔬菜類四千萬圓之輸入、對於此種事實、須加反省、雖因資村勞力技術資金等關係、雖欠急激發達、但必須少加創意、努力國內生產、目下政府以生必會社計畫運動、用具、乳製品、醬、醬油、陶磁器、澱粉等之生產、謀全滿各地方產品之增產加工、謀野菜、鷄卵淡水魚等土產食料之增產、此際要望奮起、

△價格規正＝消費物資之公定價格制現在對甲號品之全部、乙號品之大部分、及丙號品主要品目、陸續製定中、依價格表示規則、明明碼標價之徹底、嚴重勵行監視取締、然此價格規正、終賴業者、道義經濟觀念、要望消費者自身分協力、

新京·東京間直通航空 四月一日開始

飛翔兩國首都間僅需五小時

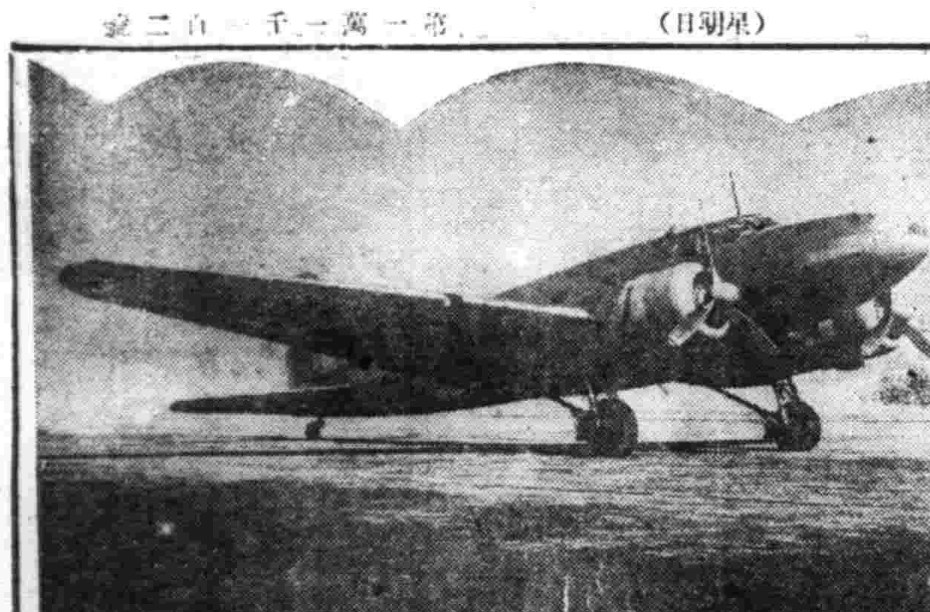

日滿空之超特急日將實現、而乘春風展其壯途、爲打破福輳之日滿間旅客貨物輸送、並明其快速化、航空鐵道船舶等各交通當事者、努力以其機能動員、講各種對策、滿洲航空會社近來愼重研究中之新京東京間無着陸定期航空、且自四月一日始、辦理一般旅客、貨物、郵便物、已正式發表、此定期航空、以誇於世界之航空日本最高技術製作三菱式MC二〇型十一人乘最新國產飛行機就航、速度、航續距離等、較從來旅客機遙凌駕之、此優秀機於新京東京間、僅五小時可飛至、有最高速度、較現在經京城、米子之新京東京間日滿連絡定期航空所需時間之九小時、縮短四小時、其劃期的快速、將爲世紀的驚異、運航開始後、對日滿間政治、經濟、文化下之貢獻頗大、各方面甚爲期待、本定期航空之發着時間如左、（圖即行將就航之飛機）

△往＝新京發午前九時　東京着午後二時十分

△復＝東京發午前九時　新京着午後二時三分

募集飛機操縱士

交通部基於高度國防國家之要請、振興航空機乘員養成之舉、今更有康德八年度官費養成航空機操縱學生之募集、採用人員爲二十名、限於日本內地人、滿十七歲至二十歲之男子、或航空兵科出身二十歲未滿者、其考試時日及地點、則五月一日在大連、三日在奉天、五日在新京分別舉行、接頭考查其次更於二十六、七、八三日間、在國都舉行體格學術人物考試、合格者、自六月一日起、使之入學於奉天國軍飛行學校、且自來年四月起九月止、更於滿航教育之期間內、學費被服費食料費均官給外、更給二十圓之津貼、卒業後、均爲滿航所採用云、

撫今追昔

以奉天市爲話題 日系名流開座談會

奉天爲我國之商工都市、累年皆有驚異之躍進、對此奉天市當局、將以四月一日之市制五周年記念日前爲期、由在奉日本人本社築谷社長外二十餘名、知名之氏於二十四日午後三時在大和旅館、大客廳、舉行懇談新舊奉天之座談會云

再造罪犯人生

對出獄者樹立保護計畫 王道恩光無微弗屆

人非聖賢、熟能無過、過而能改、善莫大焉、獄明滿釋放囚犯、自力更生但每因出獄時爲生活所迫、以致再度流入岐途、此時當局苟能善爲保護、使其生活有路、則釋放者必能就自新之路、而誓死效勞國家、如此非與國內治安有關、即對於人的資源、亦得莫大之收獲、我國以王道立國、對釋放者之保護、當然積極進行、民生部今年更欲進一步之措置、目下根據前年度釋放者之調查、將考慮支給保護費、他方更調查釋放者保護實施現況、以爲將來確定保護方針之參考、據云保護方針之確定、豫定於年內或可完成、當局爲謀事前準備之徹底、乃定於三月廿五日午前十時、假民生部講堂、召集目下國內保護施設安備之奉天、新京、延吉事務擔當者、舉行連絡會議、至時出席者除以上三處事務擔當者外、中央由于民生部保護科長以下幹部參加、會議要項主要爲聽取左列三則地方意見、

一、過去保護狀況、
二、現在施設並收容保護狀況、
三、將來保護方針並計劃事項、

一俟會議完畢、當局即準此而着手研究對策云

宿娼中失鉅欵 可謂樂極生悲

黃鴻辯、年卅歲、係盖平人氏、現在齊齊哈爾車段任職、性嗜冶遊、于廿一日晚十時許乘車抵奉、本意來奉購買物品、因時已晚、竟萌冶遊之念、單人獨騎、赴西北市場公遇里賓鴻堂、追歡尋樂、挑識妓女春喜（廿一）、當晚欲住局、言明國幣七圓、而黃某毫無吝色、宿後數度春風、疲倦思睡、翌晨醒來、詎料兜內貯洋一百九十七圓、均已失踪、大驚失色、詢之春喜、言稱不知、黃某認爲此欵決係春喜及毛夥盜去、乃告到北市場署、請爲判斷云

徵兵檢查一美談

小西區係員克盡厥職 當局深爲感激

本諸日滿共同防衛之本義而實施之國兵法、關于徵兵檢查、全滿各地之美談甚多、茲有一檢查係員之美談、詳情爲下、奉天市第一徵兵區之第二次檢查、已自三月十四日起、連日實行、各分區中之小西區、由于高橋區長對係員之熱心指導、故係員對于國兵法認識、均深切、而勤苦從事、故小西區方面之壯丁受驗者無一名遲到、無一名不參加、凡參加者、均極遵守檢查場之規則、如剪髮、沐浴等應試條件、無一名不遵守者、實於檢查上、有極大便利、故當局極爲感激云、

振興鄉土教育

於林東等地設置史蹟保存館

謀學校教育之教材、適合於祖國、而鼓吹鄉土愛之鄉土教育研究之振興、此次曾於民生部視學官事務打合會中提出、關于保護東洋歷史上値得紀念之滿洲之古蹟、古物、名勝、天然記念物等、一並改正其保存法、而設立指定委員會、並擴充各地保存會、以期其萬全、更擬收集此等誇耀於世界之滿洲古蹟、古物、使之陳列於一室、永久保存於古蹟保存館中、茲已於各地設置、凡滿洲歷史自是均可公開矣、

其中以遼國興隆之地爲最著名、此等古城、當在今之興安西省、茲爲保存起見、自去年以來、已於該省林東着手設置、是爲省立遼代古蹟保存館、定於七月舉行開館式、該館以瓦爾尹曼哈之帝陵及其他甚多之史蹟均散佈於全省、且因向來交通不便、不克調查之緣故、故對於史蹟材料蒐集甚尠、而冀得民生部之補助方可設立、除以調查省內之古蹟及保存史料爲主要工作外、並豫定設立圖書館、以完成民衆教育館之使命、爲保存館設立地之林東、益位於巴林蒙古之中樞、前插烏爾基穆列之咽喉、四周則爲岩山及砂丘所繞、形成盆地、蒙古人稱此爲巴爾哈時、爲遼太祖時奠都『上京』之地、保存館則設於市街西北之古塔下、南達上京、白丘陵土城傾圮後、可遙望昭廟之連峯、風光明媚、爲我國擬設之觀光新地之一、

此外本年度設立計畫進行中之保存館、尚擬於吉林文廟內、蒐羅旗人之風俗資材、『旗人館』、及富有高句麗遺跡之通化『保存館』、並東京城等渤海時代之資料凡爲現在牡丹江省公署所有者、使之均滙集一起、陳列於省立『渤海保存館』中、則朝已着手其設置準備、實現後、稱爲滿洲民俗博物館、而當爲史學家及考古學者渴望也、將來觀光設置成立、定可一掃往日之荒僻也、

宣傳增產

洋火盒面印圖畫標語 特專會社刻正準備中

際此國際情勢緊迫、我國之產業開發五年計劃、本年正值其最終年度、關於大豆等之生產與消費等、益形極力加以鼓勵與統制、滿洲特產專管會社、本年度爲使全國生產者之農民、充分徹底了解政府之趣旨起見、曾於春節時、不惜鉅資、印製多數國民所歡迎之月份牌與宣傳畫數萬餘部、分配與國內各地之生產地區農民、但仍恐有不周之處、故今更爲大事宣傳計、乃計劃大批刷製國民日用之洋火盒、於盒面印以顏色美艶喚發農民生產思想之珍畫、並各種標語等、刻正極力製作中、以俟其全部完成後、即將交付與專賣總局、而使之流傳於全滿各地之國民云、

强化學生體育精神

各校將普遍配屬武官

建設國防國家體制、强化學校體育陣容、亦爲不容緩之要務、中央當局、有鑑於非常時局下、尙欲確保人的資源、是應特別注意於體育衛生等重要行事、緣是中央當局、本年中決擴大關於體育之諸種施政、並已確定其實施方針、民生部當局、準此趣旨、不獨於一般體育上、加以特別努力、尤其對於戰時體制中全國中等學校滿養軍事知識與軍事教練之實踐、認爲有更重於其他一切之性質、因之民生部治安部兩當局、自康德六年起、對全國之特殊學校、即行一部擔當教練武官之配屬、茲者民生部方面、爲强化以上施政計畫、而使全國學生、個個趨有非常時之體驗與精神、故自今後決定提高康德八年度之全國學校之教練整備費、於十九日之全國省視學官會議席上、並詳細聽取、各地方之武官配屬、情形以及需要狀況、待經過詳細計畫、而最近之期中、對全國占重要性質之中等學校、即予以武官之優先配屬、隨後對國內全部中等學校、即繼續的施行普遍的武官配屬云、

白銅鑛

於撫順附近發現 對埋藏量目下正調查中

【撫順】最近於我滿洲復發現新白銅鑛、綠撫順市東二條通六番地株式會社稻渠製作所社長稻渠幸太郎氏、去年十月於撫順舊城內施西二軒奉撫街道葛布街附近、發現蛇紋岩斷層數個、遂借之歸、並懇託日本內地之專家、加以分析、後竟判明同岩含有千分之一白銅、同氏復立即持赴撫順炭鑛製鐵所、經科學試驗、結果、已確實證明含有白銅、最近更業將試驗製品、具千分之五以上之含量、此白銅鑛可謂相當鑛上乘目下對同地附近之蛇紋岩層全部之含有量及其他微細加以調查試驗中、據發現者稻氏談云、於斷層上露出一之蛇紋岩、有千分之一之含有量者、但其下層者、更係良質無疑、對一般特殊鋼製品白銅、資源乃係必要者、對其調查、將盡最大努力、此鑛實具非常重大之研究價値、同地紋岩層、沿運河左岸、由撫順西北之葛布街至小年馬洲村、露出散在者頗多、其埋藏量等尙未調查詳細云、

哈爾濱會舍慘事

廿日舉行慰靈祭

【哈爾濱】十四日夜發生稀有慘事之哈爾濱會館側二十日自午後四時起、於西本願寺、已將合計十名（含有在病院死亡者）之慰靈祭執行、遺族參列者莫不揮淚示悲、再對此極表同情之在哈日滿俄映畫館、醵出三千圓、二十日贈與遭難者遺族矣、

私賣鴉片 事露被逮

小南關洋樓後胡同住戶王學良、年廿六歲、原籍山東省人、以作木工爲生、並私賣鴉片、事被南市場警察署司法係刑事盛玉文所偵悉、於月之廿一日午后九時許、在該犯自宅將其逮捕、並搜出私烟一兩餘、當即帶署羈押、目下正開調查一中云、

各地氣溫

（二十二日正午·印零下）

地名	氣溫	天氣
奉天	·二	快晴
新京	·一	快晴
大連	」	「」
哈爾濱	·一〇	快晴
齊齊哈爾	·一四	薄曇
海拉爾	·一七	曇
黑河	·八	快晴
牡丹江	四	快晴
延吉	一	薄曇
承德	五	快晴
通化	〇	快晴
安東	六	薄曇
錦縣	三	晴
通遼	〇	快晴
張家口	五	薄曇
天津	六	薄曇
上海	一二	曇
東京	一一	曇

教育關係者人事異動

國民高等學校長、副校長、並師道學校長之人事異動二十日發令如左、

呼蘭國民高等學校長 江原節之助 命營口女子國民高等學校副校長
承德師道學校副校長 田村民衛 命東豐師道學校副校長
牡丹江國民高等學校校長 大塚秀夫 命吉林第五國民高等學校副校長
吉林第五國民高等學校教諭 松田正夫 命牡丹江國民高等學校校長
王爺廟興安學院教官 田中正夫 命承德師道學校副校長
雙城國民高等學校副校長 佐佐成 命西豐國民高等學校副校長
民生部編審官 邢定雲 命營口女子國民高等學校校長
營口女子國民高等學校長 高鴻威 命奉天第九國民高等學校長
北安省視學官 大町米藏 命四平街師道學校副校長
三江省視學官 永佐市 命呼蘭國民高等學校長
熱河省視學官 山口慶治郎 命奉天第二女子國民高等學校長、

二十日各通、

展開科學偉容

大陸科學院舉開報告會

科學滿洲國之大陸科學研究成果問世之第二回大陸科學院研究報告會、以該本院及衛生技術廠、馬疫研究處、獸疫研究所、地質調查所、哈爾濱分院傘下各機關研究官、副研究官、研究士等總人員百五十八名科學者動員、二十二日午前九時半、在國都記念公會堂、分三會場開會、

第一會場有哈爾濱分院白露系研究士基爾納柯夫氏、以英語講演『滿洲國絨氈製造』、並有由滿洲名產杏中取杏仁水工業用加工利用之二宮博士研究發表、以扶餘縣硝土爲肥料而活用爲農產物增產一翼之板野博士講演、日系維他命B及G攝取不足警告之川上博士報告、齊藤博士野草飼料學的研究、大杉博士之蘇油研究、費佛羅爾由農產廢物製造之丸山博士貴重研究、紙漿學的前進、農業農產之貴重發表、與聽講者爭深之感銘、第二會場爲鑛物、地下資源、無機化學之研究發表場、多爲即應時局之好題目、有大拉子式油頁岩鑛床實體調查之西田副研究官、嘉拉諾爾炭自動車之試作、試驗成績、利用幻燈說明之淺川博士研究發表、山崎研究官廢粉炭煉炭化之新機械披露等、第三會場有衛生技術廠大野技師以『新京之鼠與蚤』爲題、作昨夏國都百斯篤禍之研究發表、更有鼻疽、防毒面、開拓民之營養研究等、適於滿洲國風土之厚生科學貴重研究發表、院長鈴木梅太郎博士、更親立陣頭、自午後一時、在第三會場以『時局與科學』爲題、作特別講演、訴科學心之重要性、會場中更有各種研究品陳列、供一般參觀者閱覽、誇示躍進滿洲國科學陣營之偉容、並以科學振興之重要性、對全國民要請、於盛大中閉幕、

淋特靈
德國發明 驚嘆的治淋服用藥
五淋白濁 服此藥片 立即痊癒 一瓶斷根 克奏神効 服用三日 便見効驗
LINDARIN
地球牌

中桐式丸善式製米機
滿洲專賣特許發賣元
博久號代理店
ST 松亭洋行
哈爾濱道外北六道街 電話二二四一番

寫真銅版 亜鉛凸版
三友製版所
奉天加茂町十一番地
電話(二)四五八四番

請買滿洲國債吧
股票交易買賣 股票金融擔押
滿洲野村證券株式會社
奉天市大和區加茂町第七號
滿商部外交員 衛懋禮
電話二三三四八

傷風
效果迅速無副作用服者無不喜悅獲効
（定價）二十錢 三十錢 五十錢 一圓 三圓 五圓
感冒解熱特効藥
感冒解熱特効藥 寶効散
各藥房均售
本舖 東京神田明神下 師岡天然堂 振替東京一三七二
NO63

【主治】感冒 肺痨 咽喉炎及 氣管支炎之 咳嗽
本劑即由漢藥桔梗科植物及葫蘆科植物所發見之物質、乃融合「古人經驗與最新學理」而成之製品。
本劑能輔助粘痰之喀出、有極自然之鎮咳作用、而絕無麻醉性質。
速服本劑之時並無惡心嘔吐等情、亦不妨碍消化、故可安心常服。
【包裝】粉劑 五〇瓦 二五〇瓦 五〇〇瓦 片劑 五〇片 一〇〇片 液劑 一〇〇西西 五〇〇西西
各大藥房均有經售
止咳 新愛服寧（ネオエバニン）
總發行 武田長兵衛商店 日本大阪市東區道修町
滿洲總發行 滿洲武田藥品株式會社 奉天市大和區春日町

世界珍聞及其他

太陽光能療病
軟骨瘡炎肺病大救星

太陽光治療病不是由近代才知道、在古埃及人就知道太陽的利益、從醫學鼻祖罕保克拉脫即知道日光治療法、便在埃頡批拉哥底柯絲島上建立了一座健康神廟、施行日光治療法、這就是日光治療醫院第一個出現、在一七七四年浮耳曾經鼓吹用曝日的方法醫治手足年久的潰瘡一八一五年屈文會著一部『日光浴』他勸大家凡關於虛弱、疲乏、及抑鬱諸病均由日光治療、日光治病底發明在醫學上正同顯微鏡防腐劑及麻醉藥等之發明是一樣榮耀的情形、這種治療法復活是一個決然無疑的貢獻、使醫學進化史上添上一個新奇的記錄、奧里排賽司是希臘第四世紀後半葉的一位醫生他引海洛杜司脫的話說「太陽在恢復病體在增加筋力上尤見重要、日光能使人强健、至於身體虛弱的人在夏天不宜應用日光治療法、治療的時候應戴上一頂帽子、」

從這個有趣描寫裡可見希臘人對日光治療法早有一種專門的研究 就是古代亞拉伯人也知道這種方法在日光治療上有偉大的貢獻的第二大人物就是羅利爾醫生、一九〇四年他在瑞士國界亞爾帕山地方設立一所日光治療病院、他的著明的日光浴確實是遠年的軟骨病、潰痔瘡、貧血及一切皮膚病、骨結核肺結核、和液腺結核的病人最有效之大救星、但是他鑒於本地患皮膚病的人很多、更進一步方法預防病疾、凡兒童疾病抵抗力減弱的就容易發生疹熱症及百日咳等症、這就是肺結核的初徵、所有學校學生每天在露天之下上課二小時、身上只穿一件齊腰的外衣、戴一頂麻布帽子穿一双皮鞋、直到現在日光操還是起始於那時候的呢、實在羅利爾還是日光操的鼻祖、

德婦女在防空壕中分娩嬰兒

柏林防空設施、以完美稱於世、希特勒總統所用之防空壕、凡通氣、溫度濕度等事、乃集德國科學精粹而成、世界無與倫比、希特勒總統乃富於感情之人、雖不欲獨占此等完善之壕而特許妊婦使用、柏林女士雖當空襲之際、而仍泪當昂奮、故於防空壕中所誕嬰兒、爲數頗多、德國正奬勵生產、此因國家慶事、總統因而大悅、公務得暇、輒彼壕中愛撫嬰兒、且或親命共名字云

凡爾賽宮
建築費計二萬萬圓
需時二十年始完成

法國的凡爾賽、在世界人的耳朶裡不是生疎的名詞、把它放在中國正如北京郊外的頤和園、不過以其價值和工程比較起來、要遠超過我們的頤和園呢？

凡爾賽的建築、是作皇帝打獵時遊息之用的一個所在、也可以說是郊外的別宮、離巴黎城有十四哩地、氣象的宏壯、裝飾的華麗、在全歐洲是首屈一指的、其中最美的大理石係從義大利運來、所以建築的費用、竟用了二億元之多、路易十四命建築家勒娜德繪圖建造、經時二十年之久、方告成功、可想其規模之偉大了、

它不但建築上是那末偉大、在法國歷史上、也有它偉大的價值和密切的關係、普法戰爭、德國威廉第一曾經在此作過行宮、法蘭西共和政府、便是產生在此處、以後每七年一次的選擧總統、也必要在凡爾賽宮的會議廳擧行、一九一八年第一次世界大戰的結束也是在這凡爾賽宮內的鏡宮簽的和約、這裡還保留着那張簽和約的小台子在和平廳的上面、還有拿破崙所坐的椅子、羅馬王的搖籃、都陳列着供給遊人的觀賞、

南洋地方素描

南洋羣島、在國際地位上、是很重要的、牠包括有二大半島及很多大小不一的島嶼、

一、印度支那半島——區劃爲緬甸泰義安南三個地方、物產以米、甘蔗糖、樹膠爲最多、

二、馬來半島——區劃爲泰義及英屬兩個地方、物產以錫、樹膠爲最多、

三、葡領——即的摩南他島及岡比克島、

四、英領——北婆羅門州、新嘉坡、

五、美領——菲律賓羣島及呂宋羣島等島、荷領——爪哇、蘇門答臘、婆羅門州南部、西里伯、摩鹿加羣島、小巽他羣島、這六個地方物產、以石油棉花香蕉咖啡烟草樹膠椰子森林茶等、

南洋物產、以荷領爲最富、土地肥沃資源最富、

震驚人類的航空新武器
滑翔機唐克

假加敵地沒有能降落這樣大型飛機的場所時、怎麼辦呢？降落傘部隊、已由降落傘、投下輕機槍關能着陸的荒地、假如是滑翔機唐克、便可從容的接地的、一旦落於地上、在短時間便能 弄掉翼 和尾翼、而一齊的起而行動、

這樣的幻變的軍隊、由夜空連聲音都沒有的上陸誰能保証不能由降落傘及食糧彈藥了

投下輕唐克呢、縱令由降落傘投鄉唐克不便、也有滑翔機唐克的辦法、

在唐克上、加上用輕金屬製的支柱、裝置上翼、用飛機曳航而行、就是大型飛機就那麼吊着唐克不(？)、並不是不可能、

德國方面、已經研究由滑翔機輸送軍隊、要想利用於實際了、因爲比較降落傘部隊、還有能够密集着陸、與武器彈藥能同時携帶降落的利益、如果將十二人乘坐的滑翔機、兩架兩架的、用現行的三發動機容克機五十架集團、便能使一千二百名的兵士降落、接着這個、再令滑翔機唐克、續來五十架、强而有力的攻擊力便能忽然由天空飛落於敵地了、

(續)

言菊朋的兩件出色形頭

譚派鬚生言菊朋、所製各樣服裝、花樣新穎、雖綴美觀、而不傷古風、有兩件形頭、爲最出色、一爲『香色蟒』、唱龍、裡爲家藏庫緞、梨園駕殿所着、前後身綉金龍中罕見者、此二件乃十年前在久春戲衣莊定製、價三藍雲彩、下爲五彩水、一爲『白開氅』、演戰樊值千餘元

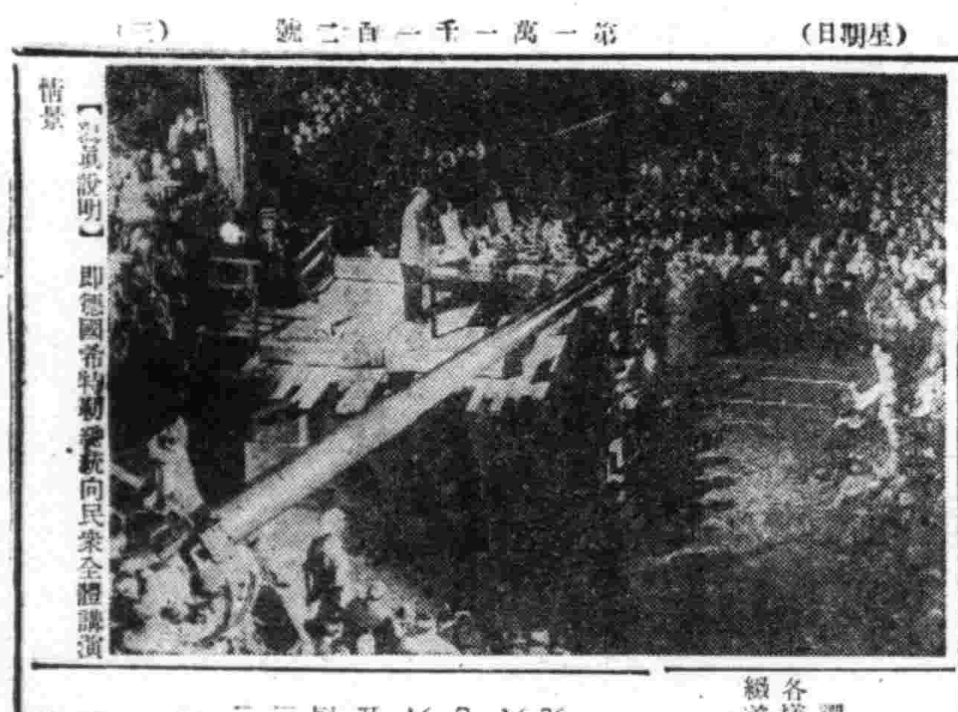

【寫眞說明】即德國希特勒總統向民衆全體講演情景

第137局 和爲上策 (藍先和)

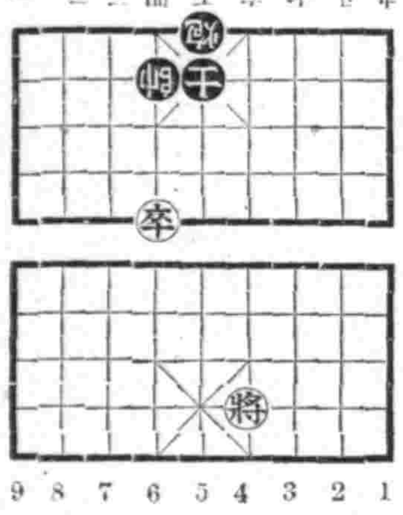

九八七六五四三二一

9 8 7 6 5 4 3 2 1

△一卒解危着法

卒三平二、帥五進一、卒二平三、士六退五、士四退五、

無線電 今日放送節目

三月二十三日(星期日)

午前

八、〇〇(新京)淸晨音樂管絃樂一、圓舞曲『春聲』(修得拉斯作曲)二、伏爾加(修得拉斯作曲)三圓舞曲(修得拉斯作曲)

九、三〇(齊齊哈爾)兒童時間齊齊哈爾市公立北關國民優級學校校長(一)童話『兩個優良的少年』『姜成雲』(二)唱歌滿洲體育之歌傳英華清明節外十一名空之握手指揮關景春外四曲

一〇、〇〇(哈爾濱)聖典講義濱江省立第二國民高等學校校長論語中之處世方法

一〇、三〇(新京)趣味講話詞林佳話劉如九

午後

〇、三〇(大連)京韻大鼓戰長沙高玉樓外

一、〇〇(大連)舊劇打漁殺家大連振雅社

六、〇〇(安東)兒童時間安東省立第三國民高等學校吹奏樂團吹奏樂指揮宛振聲一、分列式二、軍艦進行曲三、少兵四、野球進行曲五、螢之光六愛國進行曲

七、三〇(新京)時事演藝風雨編導冷歌新京文藝話劇團

八、〇〇(大連)曼多林合奏一、蝴蝶二、薔薇的小夜曲三、斯班尼的拉四、惡魔的盛宴大連曼多林俱樂部指揮岡垣竹樹

八、二〇(奉天)河南墜子問路斬樵喬鸝樓外

八、四〇(哈爾濱)舞臺中繼山哈爾濱華樂舞臺中繼富連成社一班

一〇、三〇(齊齊哈爾)歌曲一、離去二、月下情歌三、偏到底怎麼樣四我怎能忘記爾五、心碎了外四曲歌者萍逢、林琳伴奏齊齊哈爾北風音樂團指揮馬榮魁

百萬 宣傳中服用後之効果爲証

明、淋病與赤白帶症特效藥京城『都藥房淋藥』(百發百中)藥價試用二圓半劑四圓一劑八圓一人服用一劑定能痊癒

專賣所奉天江ノ島町八 マムシ蝮藥房 電話(三)四五五五

內科小兒科產婦人科及其他一般
郭氏醫院 院長郭文高
入院隨意
產婦人科田女醫郭李松林擔任
借用電話(四)二三八一
地址 奉天城內鍾樓南明湖春飯店東隣

大連市 萬歲街一九七番 電話四〇四五九
新開幕 興亞旅館
招顧主
房屋寬 設備周 清潔雅 殷勤歡迎 光顧招待 殷勤取費低 廉代理一切旅行事務 非常迅速仰望

漢醫大夫 李問經 周澤風
出診 午後 門診 午前 各症 內科 小兒 婦科 男診療
奉天中街北路元堂藥店 電話四三一六〇番

歡迎主顧 大連 中央旅館 優待團体
大連駅西鄰・電話三三八七九

補血强壯 保(ポ)利(リ)他(タ)民(ミン)

近代最進步的補劑
原料珍貴
製法合理
効力卓著

補血滋養强壯劑保利他民、是以牛乳漿白質爲原料、仿照人體內的消化方法、利用酵素作用、經過最完全的人工消化而成、內含造血素・肥肌素・發育素・活力素・食慾素・荷爾蒙素等諸種要重阿米諾酸、其特徵如下。

一、本劑無需消化、對於胃腸不健及消化不良之人、也得發揮其補劑効力、并且四季咸可服用。

二、本劑得在體內製造新鮮血液、並有肥體豐肌作用

三、本劑得鼓勵體內細胞、輔助新陳代謝、促進發育並增進抗病的自然治癒力

四、本劑得補給體內荷爾蒙的不足。

五、本劑味甘而美、雖婦孺亦喜服用。

本劑因有上述諸種特徵、凡身體虛弱而有滋補之必要者、服之無不合宜、故日近代最進步的補劑。

(詳細仿單函索即寄)

【包裝】小瓶 一圓五〇 中瓶 三圓 大瓶 五圓

總發行 武田長兵衛商店 日本大阪市東區道修町

滿洲總發行 滿洲武田藥品株式會社 奉天市大和區春日町

各大藥房均有經售

强心補腎

毒掃丸

愈老益壯長壽之本

本劑「毒掃丸」服於一切輕重梅毒症即以內服一法、靈效即現、甚短日期內完全治癒、其獨自威効、能比於六〇六號注射法、而却安全、故受東亞聖藥之學術的絕讚、且因不僅梅毒現症、連對因於梅毒所致之內臟疾患、尤其動脈硬化、心臟腎臟病等、發揮驚嘆的治癒效能、立消氣喘、上炎、眼昏、頭迷、心虛等症、一面淨化血液、調整血壓、以是整千整萬之老壯年人士常服均獲强精長命之福、愈受絕大好評

藥價 重症用 二元五角 十三元 普通用 五元 十二元 二元

各地大小藥房均有出售

總行 東京神田花房町 山崎帝國堂 振替東京一四六七號

神衰體弱

???請即購服

德國 補爾精

主治
神經衰弱 記憶減退
食慾不振 瘦弱無力
酒色虧損 性慾不振
麻醉黴毒 諸虛百損
經期不調 不孕無子

各大藥房代售
詳細說明書奉贈

哈爾濱道裡中央大街八四號
阿葛公司
電話六八九七番

百杯健康
千杯延年

妻——郎君！爾的身體當加保養請爾每晨喝幾盃吧！

夫——是的我從此便要喝葡萄酒了

補血强壯

赤玉牌葡萄酒

●本報文藝徵文三等當選●

黎明 (9)

◇克大作◇胡厲畫◇

秀姑到城里來讓他找不着街、石松青雖然有腿、可是他敢到錢公館的門口、那太大膽……趙五爺不能再想下去了、反正、秀姑這姑娘、品行很好、說那些閒話作什麼、

錢太太！這小姑娘、在城里是拿不出手去在村里眞是數一數二了、我敢保管、說笑這一層更不用提、你們誰能希罕和她說笑呢？況且她不怎麼明白城里的官話、

錢太太好像還有點放不下心、

—趙五爺你可管保呀！我不同別樣的人、別像……

錢太太忽然想起平常是記得幾年前趙五爺和銀棣的案件了、不過忍得再追述下去、然而趙五爺知道〃不過〃的下文說的是他、有點臊味……

—趙五爺的臉、像紊、心跳、眼花、

—唔…不…我管保！

錢一德望着從自己咀里吐出的大前門煙而笑了、

—哈……

—哈……

哈！哈！哈……

◇

趙五爺轉過錢公館的南牆角、還高着聲對送他尙在門口站着的錢太太說、

—不要忙、過幾天就須來、

趙五爺一路上只感到一種輕快、勝利的輕快、……

黃昏抹在整個的乾溝村了、腦袋打着幾十圈子、幾十年的圈子的趙五爺、一點也沒有感到怎樣疲乏的走到自己的臥室里去、

趙太太正在炕上生悶氣、娘姨銀棣在廚房洗黃蘑、兩個孩子在院心撞狗屁股、狗在哼唧唧的怪叫、

屋里已抹一層夜幕了當銀棣燃起燈來時、趙五爺看太太的一張黃臉、

—喂！妳怎的了？

太太瞪了瞪眼睛、

—怎也沒怎的！

趙五爺知道事有些不妙、不消說、一定爲了銀棣、

—銀棣！

—呵！什麼、老……

銀棣從廚房輕快的走出來、

—太太怎的了？你又得罪了嗎？

—我沒有得罪她、我那敢、反正作甚麼都不容易、我上山採了一天黃蘑、回來看她就生氣不知怎回事、在人家住着眞不容易……何況……半輩也不好混

銀棣這話明明是給趙五爺聽、趙五爺也想老娘們都是醋勁大、老婆不過先多來到趙家兩天銀棣倒很溫和可愛、不過沒赶上行市、

趙太太忽然一撇嘴、

—哼！這成什麼事啦！銀棣這些年啦！究竟算個什麼？我受不了我更看不慣這個！

趙五爺聽了這句話却表示出很有理由的說、

兒童

西歐戰與東亞 民族之覺悟

九台 董世維

世界大勢○紊亂不堪○時則和平穩定○時則紛亂戰爭○夫今之人間○正當爭强奪勝○滅小泯弱之際○不知確保人類和平○只生野想貪心故此遂激起紛紛戰爭矣○今西歐自亂○白人相鬪相殘○不醒同種之情○累累陷落小國○不勝其數矣○然而同種尙且相爭○其狼心獸胆○野想不散○蠻思不改○安不虎視着東亞之大地○壓迫吾黃種民族乎○萬一侵滅○吾安樂之國家觸古吾東亞之領土○後則欲敵抗○未可能也○現而今○當西歐自亂中○吾東亞黃族宜體其利害之影響○凡吾東亞之民族○須預先團結相助協力相扶○顧立自强之胸○軍民一致○各養强壯之體格○抱忠義犧牲爲國之心理○然則爲國民及軍人各有其責○國民宜貯蓄財糧○充足國內○使之充實○令軍士淨心勇戰○毫無後顧○鼓軍士活躍戰線刷其亞洲凱旋○乃國民應盡之責○而軍隊者宜以苦當樂以死當生○登山涉水其百折不撓之觀念○萬挫不屈志○挺立戰前○勇抗外侮嚴防邊疆○使國家强大古先○打滅西歐之野想建立東亞之曙光○以盡軍人之責○此乃吾東亞民族應有之覺悟也○

乞食者

•徵項•

一條十字街頭的一個角落○

站立着一位汚頭垢面的老前輩○

一隻齷齪的手向着過客討要着的是住店錢○

結果他的布袋里散亂着的祇有幾枚銅幣○

一面作着他老練的無病呻吟○

一面用手搖恍的擺動○

他把頭輕輕的低下○

過客們的影跡一個個從他的腳前飛過○

斯時○夕陽斜射在他枯老的半臉上○

乞食的老者苦哀的嘆了幾聲○

便渺茫的消逝了！

〃春到人間〃

•吳會海•

東風徐徐的吹來○殘酷的冬早跑到另一隅去了○可愛的春啊！又籠罩了大地○喚醒萬物的醉夢與休息○

枯了的百花草木○又青青的萌出細嫩小芽○隨習習的微風舞動着○更顯出嬌姿媚態了○

鳥兒不住的在唧唧奏那迎春悠揚的小曲○小溪的碧水潺潺的東流○清澈可鑑出幾條的游魚○快樂的在活躍着○這有多麼美麗富有詩意呀！春！春！你能使萬物由醉夢而提醒○由枯槁復青○春！春！能永久住在人間而不溜走嗎？

投自海城

忠孝說

臺安 常福發

吾人之立身行道○必以忠孝爲根本○能行忠孝者○方爲我國之忠良國民○故我國之教本○定爲忠孝二字也○忠者何謂○曰盡己之謂忠○忠於君國也○孝者何謂○曰順親心○承親志○養親體也○忠孝之道○人人盡之○則國必强○故我國以是而教民也○人不盡忠○無以對君國○人不盡孝○無以對吾親○夫不忠不孝者○乃天地間之罪人○由此觀之○忠孝二字○吾學子可不力行之乎○

我之學校

磐石 聶長忠

我之學校○在縣城西○名爲公立欒家村國民學校同學到校者○五十餘名○學校一切都很整齊教室三間○辦公室一間○廚房一間共爲六間○桌椅整潔○操場廣大○運動很方便○同學上課讀書○下課同遊戲○所以同學都十分歡喜○希望本學校○由今而後日新月異○發展邁進也○

滿洲青年 應有之精神

九臺 耿素亭

夫國家中堅份子者○乃青年時代是也○因青年有健强體格○及忠勇無比勿屈勿撓之精神○故誠爲國家之中堅份子也○然而今當諸國紛爭之時○弱滅强存之朝○世界局事○可謂日日緊張○國家絕興絛亡○是無定約之期○而我滿洲之青年○尤爲我國家滿之望爲○因我國賴仁邦建立於東亞地區之上○而四鄰諸國○多爲營私肥己之徒○誤解我國建設之眞○存心乘機破壞之意○而此種險惡情勢○豈不賴於滿洲青年之膺懲乎○凡爲青年者非特受國內之培養○且得國家之尊愛○當此非常時局之下○國有亡危之險○吾等爲青年者○應一躍而出○投於軍隊之內○立於戰線之前○勿慮身命存亡之憂○彈除外魔之害○與仁邦爲伍○奮勇掃滅亞東之妖氛○創定東洋之戰事○建設我國家○成爲樂園○實現人類眞正和平大理想○顯揚吾等高上之勇名○不辜國家之養育○且現實國家之期待焉此乃吾青年應有應行之精神是也○

登山憶友

（孫鴻疇）

晚飯後○鬱悶的坐在斗室裡○頗感無聊○又加上近日不知怎麼○心情特別雜亂○於是○我便踏着泥濘的道路○信步的走上半年未登的『欄河山』○山間很清靜○沒有一個遊人○在山坡上○向陽的地方○發着一片片綠油油的嫩草芽○樹枝上長滿了點點的綠苞○鳥兒在上躍跳○還唧喳唧喳的叫着○山上的青石○已被昨日的小雨○洗刷得很乾淨○我坐在石上○俯視山上○有着幾間農舍○燒炕的濃烟瀰漫在半空○捉食的群鴉○鼓着懶怠的翅膀○款款的飛進林裡○打着幾個旋兒○就各尋枝棲安息去了○林旁的『沙河』還是水聲潺潺的流着○順水西望○被彩霞半遮的紅日○照在水面上映出一帶奪目的金線已而殘陽墜入水裡去了○暮色籠罩大地○各處都是靜悄悄的○忽然有一陣輕風由農舍裡○帶來了嗚嗚的簫聲○曲調是那樣的淒切○音韻似泣似訴又若斷而又續餘音渺渺不絕如縷○我聽着這帶有悲傷的簫聲○使我猛然的憶起故去的朋友『東閣』○唉！東閣去歲深秋的一日我們不是在這裏一方聽着蟬鳴一方在談着心嗎！現在這山河仍然在○可是你已埋在那榛莽荒穢的郊野○受着冷風凄雨的侵襲不能再和我談心了！我懷着一棵悲傷的心對着蒼天深長的吁了一口氣〃人生是這樣的須臾！〃暮色要黑了我我愀愀的走下山來邁向歸途

東亞新秩序建設感想

奉七高一甲 袁德云

世界風雲日益緊張○尤以西歐各國爲甚○而吾東亞則風雲日漸放日益明朗矣○吾友邦聖戰已告一段落○而中華民新中央政府於萬衆期待之下成立矣○試觀西洋人種之世界野心○則我東亞民族非團結一致合成一體○以禦之弗克奏效也○然此團結之道爲何○即友邦日本所提倡之東亞新秩序建設之道也○若以中國蔣政權任用卑劣害國之共產主義○禍國而殃民、傾國而傾城○此爲建設之道歟非也矣○故我友邦大日本極力撲滅此等之人○而使東亞同種之同胞○脫出刀俎之險○打倒無理萬惡之劣行○非但救醒民衆而喚起同志以共同建設東亞之和平○以發揚東方之道德○前程萬里○以造成越乎歐美之亞洲大路也○

學貴時習說

合安縣 徐紹武

人生於宇宙中○欲建立功業○忠益於社會○盡瘁義務○報效國家○必賴乎學○學也者○所以增知識○明事理○使人之學問道德○達於至善者也○然學而不習○則旋得旋失○終無一得○實與不學無異也○是以研究學術○欲求其徹底○純熟不忘○惟賴乎時習也○若自恃其天資慧敏○才智過人○既學之後○淡然不察○不免如流水行雲○走馬觀花○則雖經歲窮月○畢生學之○終無成也○果能盡時習之功○隨時隨事○留意體驗○溫習其所知之理○所能之事○則心與理相融○而所知者益精○身與事相安○而所能者益固○朝夕孜孜○日就月將○學之源流雖遠○久則可以上達也○孔子曰○『學而時習之○溫故而知新○』聖訓諄諄○彰彰可考○吾人以有限光陰○求無窮之學問○苟無時習之功○欲其成就○不亦難乎○

一九四〇十月一日於遼校

〃寫錯字的笑話〃 故事

燕堤便答應起程啦○不多的日子便到他家門首把信交給他們院子的人○就往別的地方送信去了○這時候婆媳二人○接到京中來的信○便求識字的○給拆開看啦○見上面所寫的字○也就念道○『京中亡故一人不能歸家』婆媳一聽○均放聲大哭了多半天○那是不知道是老的故去○是少的死了○到底不能得着準確的信○均懷另有一種感想○最後一合計○無論誰死了○也應操辦喪事○招魂○致祭○因之就打靈棚○雇鼓樂○辦起喪事來了○正在這鼓樂喧天聲歌悽楚的當兒○送信者○把傍處信投送完畢回來○路○經他家○以便打听打听○他婆媳有沒有何事○來至門首一見○高打靈棚○連忙就問幫忙者○回答說○他家招了喪事啦○跑信者○也未細問○便急急返京○見其父子便述說○您們家招了喪事○我也不便到裡到○多添麻煩○所以急急的回京啦○父子忽聽此信○俱各悲慟○無心營商○但也不知是婆婆死了○是媳婦死了○所以均願返里看看○隨收什起程○不日快到家中○老的實在走乏了○便命其子先返家○其父便往親家來住宿○一進大門○正赶上兒媳婦歸寧○二人相見不覺俱各放聲大哭○兒媳認爲是他丈夫死去○老頭認爲是他老婆死了○哭了許久方止淚談話○結果誰也未死○轉悲爲喜○赶他兒子到家○母子相見更大哭起來○兒子當是媳婦死了○老太太當是老爺死啦○結果止悲說起話來○誰也未死○第二天翁媳返家○一家方知上了寫信及跑信的當○均哭笑皆非呢○（完）

本店爲普及文化 誠意爲顧客服務

徵集 基本讀者

利益優厚 手續簡便

簡章(附郵費四分)函索即寄

奉天大北街第三段四九號

盛京書店營業部

振替口座奉天五六〇一番

升學考試・文官考試 就職考試・各界職員 必備

最新常識解答（樊公洋編）

（每册定價四角）（外埠訂購加郵便安）

內容

產業五年計劃、國兵法、日本新休制、興農合作社、三大國策、建設東亞新秩序、蘭印、滇緬公路、太平亂、重工業、特殊會社、汪精衛、門羅主義、マルマ島（馬耳他島）中央銀行、東邊道、法幣、皇帝陛下、[illegible]

發行所 奉天鼓樓北路東章福記書局

冷凍機入荷

東邦冷凍機 數台

中央冷凍機 數台

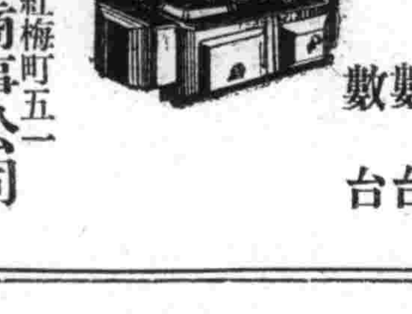

奉天大和區紅梅町五一

仁德商事公司

電話[三]六〇三〇

奉天市小西磚城門南電車道路西

▲明遠堂藥房發行▼

●專貼 小兒氣卵 小腸疝氣 偏墜雙墜 串氣腹痛

家傳有效 專治小兒氣卵 延春補天膏藥

◎定價・特張八元・大張四元・小張二元

◎外埠函購◎請由郵局掛號匯款每張加郵費二角

用法簡便詳載說明書◎獨家經售並無代理

恰利時 鐘表眼鏡行

奉天市中街 電話(2)二〇六四番

胃爲五臟之祖 腸乃全身中樞

胃腸乃人體之主要器官、如車之首舟之舵、一旦毀害則全身無一處不受其影響、且胃腸生來柔弱最易染病、偶一不慎則疾病叢生、故欲保持健康必首先强化胃腸、茲將一般胃腸病及症狀畧述於後、

慢性胃腸炎 胃痛，時作腹痛，膨脹，雷鳴，食慾狂濫，食慾減退，顏色蒼白，舌苔口臭，

胃擴張 常食不易消化食物，或過飲茶酒所致，常有口渴雷鳴，膨滿之感，

胃潰瘍 胃壁紅腫，消化不良，食後嘔吐，或嘔吐血狀物，感劇烈的胃痛，

胃酸過多 胃液過多，食後一二小時即起疼痛，但空腹時其痛尤甚，有時發生灼熱，

大便乾燥 食慾減退，精神抑鬱，排便時間距離冗長，時感頭痛目眩，

胃弱症 不思飲食，胃部脹滿，時發噯氣，消化不良有發肺病和腦病的危險，

從來胃腸病的療法有二、一個是對症療法、一個是病原療法、對症療法就像便秘之使用瀉藥、胃酸過多之使用曹達劑等、牠是僅有效一時的藥品、胃腸病之種類雖多、但是病理則一、大抵是因爲胃腸活動機能低下、或胃腸組織柔弱所以病原療法最適於胃腸病的治療、若素乃合於病原療法之治療藥、牠有提高胃腸機能、强化胃腸組織之能、且若素中含有豐富之營養和消化酵素、能使胃腸的消化力、根本的强化起來、然後再加以治療、所以是凡患者服後不久就會痊癒的

價目 錠劑・二十五日量・一元六角 粉末・三十日量・一元六角

奉天市信濃町十七號

若素製藥株式會社

欲求健康必先强化胃腸

胃腸營養 若素

適應症 胃腸諸症 未老先衰 產前產後 小兒虛弱 營養不良 肺結核 神經衰弱

若素教育奉公

向全國小學寄贈若素教育掛圖

爲促進教育之發展，敝社乃施行向小學校寄附「若素教育掛圖」，此圖須以兌換券兌換之，該券即附於若素盒合內，希服者得該券時附於小學校，由校方集合六枚，寄至敝社即可兌換掛圖一張，關於詳情另向小學校通知。

盛京時報

晨刊

光緒卅二年（明治卅九年）創刊

盛京時報社

若素　去病延年

論說　美國工潮（業）

當此美國制定武器貸與法案大量對民主主義國家供給武器之際。其國內製造各種武器之國防產業部門諸工場。竟發生罷工風潮。蔓延擴大。迫日趨激烈。實爲一種富有反映性之趣味問題。迨至本月十九日美國下院通過龐大數目之七十億美國援英預算同時。加里福爾尼亞州諸製造飛機大公司如哈拜爾。亞克穎福特。古斯等。亦大事罷工。且較其他更形嚴重。一時竟無解決希望。據國防生產管理局航空機部門委員在下院報告稱。『由於此次罷業。航空機生產計畫。大部爲之停頓。且其結果。使該局之航空機計畫。不得不加以修正減少』等語。於是羅大總統前所議設而未解決之勞動調停委員會。急轉直下。立見公布成立。且易名爲國防調停局。於設立當日即使發揮機能。努力從事工潮之解決。據該局宣稱。『此次勞動爭議。對於國防資材之生產運輸事業所負擔建設重要性。已大受脅威』。足見此次罷工風潮之重要性。不僅影響對英援助事業。甚至對於美國本身之國防問題。亦予以莫大障害焉。嗟夫。智者千慮。必有一失。慣於弄巧。終至成拙。投機之末利尚未逐得。根本之大計竟致動搖。則恃富逞狡行險以僥倖者。在受此教訓之後。亦可以休矣。

至於此次勞動爭議之主因。雖經國防調停局極力調查。且於新聞紙上發表詳細統計。指其全部皆由於C10產業別組織會議指導下而行之者。但冰凍三尺。必非一日之寒。癰疽潰發。定蘊多時之毒。從來工潮之發生。什九皆由薪金低下及待遇不平所起。美國雖以黃金國家自豪。想亦不能例外。然觀乎此次工潮中。除罷工而外。尚有怠工舉動。據勞働局調查統計。現在每人每日之怠業時間數。較去臘急增五成六分。爲去正之二倍有半。足徵此事醞釀已久。其來也漸。故一旦勃發。遂至氾濫而不能制。尤其勃發時間。正值武器貸與法案成立之際。且所罷工之四十八種工廠中。製造飛機戰車大砲彈藥船舶等國防產業部門者。竟居其半數。甚至佔供給全美空陸軍用汽油半額之透基薩斯修爾會社。亦有漸被波及之勢。此中意味。卽耐人咀嚼。工潮之奔騰澎湃。似非僅爲薪金低下及待遇不平之簡單問題也。

美政府當局對此之處理辦法。前日已由諾克斯海軍長官發表强硬聲明。羅大總統亦支持此種態度。同時陸軍當局更表示强制壓迫決意。是則双方各走極端。此後衝激衍變。殆有不可測者矣。夫病患之大。莫過於心。雖六其臂。八其足。腕長丈許。趾濶數磚。苟病其心。亦無能爲也。今美當局好高務遠。對國際間。大事操縱支配。是何異於欲六其臂八其足長其腕濶其趾乎。獨不思罷工之患。其病實在心。此時不知歛其外鋒。寬其內養。尚欲投以猛劑。圖快一時。其不累於心者幾希。

贛北鏖戰敵兵勢潰
棄屍逾千塡滿綾河

【江西某地二十二日電】奪上富鎭後衝敵第十九師之側背猛進中之日軍原田、荒木各部隊、捕捉由綾水河盆地帶敗走之敵、與以莫大打擊、二十一日夕早已向靖安（奉新北方三十公里）之敵防衛主陣地香田（靖安南方八公里）並狐尾嶺（西安南方八公里）之線、衝已設陣地之側背面、對不知逃向何處之敵加以猛攻南前進中、一方對此呼應、衝賀山羅、會埠等綾水河畔敵陣線、二十一日向由同河盆地潰走之敵邀擊之濱田、河村、中田諸部隊、亦到處潰滅敗敵、突破三十數公里、如斯、二十日迄二十二日早晨之猛烈包圍攻擊、對該地一帶之敵、與以徹底的擊碎、累累超過一千敵遺棄死體、綾水河溪谷爲之塡平、

殲敵在郎
太湖西方十萬被困

【江南某前線廿一日電】日軍古賀、齋藤、金子、廿日晚一齊開始行動之堤、瀨戶口、深野、沖等各部隊、於太湖西方地區、即時完全包圍敵軍十萬人、加以猛攻、漸次壓迫敵軍、即爲由長興方面進擊之〇〇、〇〇、〇〇部隊、猛追敵五十二師（師長劉康哲）廿一日下午、奪取天平橋（長興西南三十里）向某地猛進中、又由宜興方面而來之日軍部隊、擊破前面之敵軍、廿一日下午、衝破張渚鎭、冠村（西溪灣西南岸）之日軍部隊、廿一日夕刻、於慄陽、宜興相連之線、擊破頑强之遊擊軍、向某地進擊中、又由慄水方面而來之〇〇〇〇、一擧覆滅敵軍、向東南賡續進擊中、於是六十公里平方包圍網內之敵軍、受日陸軍航空隊猛炸、東西逃奔、完全殲滅之時機刻刻迫近

牽制日本南進？
美艦訪南太平洋作用

【華盛頓二十二日電】美國艦隊々訪問澳洲及新錫蘭不無美國海軍太平洋作戰積極化之疑、並惹各方面關心、二十一日華盛頓波斯德報、報道該艦隊派遣之意義及影響如左、關於此次美國艦隊之訪問澳洲、新錫蘭海軍當局謂爲僅親善的訪問、但於現在微妙之世界情勢下、美國出此種艦隊派遣之擧、不無出自何政治的意圖之疑、以此不等僅强化美國與英帝國之結帶、而十三隻主力艦之向太平洋出動、日本亦不能無關心、太平洋之危機、由於澳洲軍之派遣、及新嘉坡防備强化之實現、已見幾分和緩、但松岡外相訪問柏林歸還後、有再度激化之可能性、總之此次美國艦隊之派遣、對日本之南方壓迫政策牽制將有若干效果、

決在巴西北部
擭海軍根據地？

【里約熱內盧廿一日電】最近外國方面、盛傳美國決於亞馬藻河附近獲得海軍基地設定權之說、刻下訪問巴西諸港中之紀爾哈海長、廿日在伯拉林、否認該說、力倡該港軍事的經濟的重要性、謂三港近爲巴西北部之要衝、故改修該港、形成對下急務云、

美援英船團
被擊沈甚夥

【柏林廿一日電】據德海軍司令部發表云、向阿菲加西岸水域出動中之德潛水艦、襲擊美國之援英武器貸與案成立後初次之護衛船團、擊沈總計達六萬九千噸之援英船、

美國防豫算可決

【華盛頓廿一日電】下院本會議、二十一日可決四十億七千三百萬弗之第五次國防追加豫算、

美將關新航路
援助東非英希兩軍

【馬尼拉二十二日電】據逹當地美國汽船會社方面情報、美國政府基於對英援助强化政策、爲援助東非洲之英國軍及希臘、計畫開設自舊金山經馬尼拉、新嘉坡至紅海之航路中、此航路較自紐約經南非洲者、距離殆相同、但遙爲安全云、

美蘇通商交涉
討論再開

【華盛頓二十一日電】麥斯基駐美蘇聯大使、二十一日會見威爾斯國務次官、關于美蘇通商交涉再開、會經協議、再於此會見、阿沙頓國務省歐洲局長、亨達蘇國務省蘇聯課長、庫羅米哥蘇聯大使館參事官亦已出席云、

增强機械化兵團

【華盛頓二十一日電】美國下院豫算委員會、於三月五日舉開二十一日公表馬夏爾參謀總長關於美國陸軍機械化兵團增强計畫之證言如左、美國參謀本部、目下德國關於明於該國攻略之機械化兵團諸計畫、正計畫中、美國陸軍之機械化兵團建設計畫、現在當現在之八個師團加以九師團、置最終目標於十五個大隊相當之創設、而爲決定果能充分與否、乃分推各種情報、然暫爲基本訓練、必須向大部隊配屬戰車、而僅此充分之數竟不可得、故現在謀機械化兵團二個師團以上之增强、並非良策、

在東非戰線
意軍擊退英兵

【羅馬二十一日電】意大利軍司令部發表、一、東非戰線意軍逐一擊退襲擊克連地區之英軍、又空軍部隊、轟炸敵砲兵陣地及高射砲陣地、一、克列得島意空軍、攻擊克列得島之斯達港、對港內之英輪、投下命中彈、

德法提携漸入軌

【維西二十一日電】訪問巴里而與德國側折衝德法共同策中之達爾蘭副首相、於廿一日歸還維西、政府遂開催閣議、聽取副首相之報告、德法之協調將就軌道、而漸達於具體化之一途矣、

匈牙利外長訪德

【柏林二十一日電】巴爾敦匈牙利外長、二十一日下午、於柏希的斯山莊、訪唔希特勒總統、會談逕久、李賓特羅甫外長亦在座、德國政府、二十一日晚、藉由德國通信社發表如左之聲明、希特勒總統、二十一日下午、在閱行總統邸、會見巴爾敦匈牙利外長、李賓特羅甫外長亦在座、在德匈兩國傳統的友好、精神下、進行會談、

【閱行二十一日電】巴爾敦匈牙利外相、與伊爾特曼斯特爾夫駐匈牙利德公使、同於二十一日抵閱行、與李賓特羅甫德外相開始會談、關此發表聲明如左、二十日巴爾敦匈牙利外相、訪問李賓特羅甫外相、對兩國共同利益之問題友好裡有長時會談

意報極重視

【羅馬廿一日電】二十一日之羅馬日報中載有巴爾敦匈牙利外長訪德之新聞、略謂斯舉實爲樞軸國協力緊密化之前提、而外交消息靈通者、則謂巴爾敦外相、於訪德歸途、必順便訪意國、而與松岡外相、希特勒總統、墨索里尼首相之會見、有甚大之關連、頗堪重視、

土耳其着手
建設兩鐵道

【安格拉二十一日電】土耳其政府、曩有在東部地方建設二鐵道之計畫、今入晴快季節、決定開始建設工程、此兩鐵道、皆以克爾丹斯坦地方中部之廸雅爾白克市爲起點、其一位置由該市約二百公里南下至叙利亞國境、茲基里其他由廸雅爾白克市向東北約經二百籽達維安湖岸完成之際、對東部邊境開發大有促進云、

國府還都一週年

（上）南夫子廟樂境又復熱鬧如昔
（下）飛躍發展下之明朗街頭

明日各省總務科長
在京初開會議

基於中央地方行政事務合理化要綱、省公署機構改革後第一次各省總務科長會議、定於二十四日至二十七日四日間、在國務院講堂開催、中央松木、王兩總務廳次長、並與各部局長、關於總務廳各處長、各科長、參事官、各部局文書科長、各省總務科長並橫尾新京特別市庶務科長等出席、關於重要政務有所懇談、外、特別對於與協和會確立二位一體制下、今後關係之調整、進行懇談、總務科長由於此次省次長幕僚長地位、統轄省政大綱、此次總務科長會議、對於今後之省政運營、省政計畫樹立等、頗有重大貢獻、殖値注目、茲誌四日間之會議日程如左、

▲二十四日赴建國神廟參拜、地方處長訓示、地方處關係指示及質疑應答、
▲二十五日總務廳各處科關係指示、與協和會懇談、
▲二十六日關於各部重要政務、進行懇談、
▲二十七日與地方處懇談、

海南島殘敵
遭圍困待斃

【海口廿二日電】日軍登陸以來、逼入內地省延殘喘保全命脈之海南島內殘敵、最近極度感到抗戰資材困難、加以國共相剋、抗戰力顯然低下、致日本海軍陸戰部隊、在海軍航空部隊協力之下、二月上旬以來、開始殘存敵匪一萬之掃蕩戰山崎、高島、池田各部隊、連日奮鬪、尤其在十九日午後、飛機巨群、兩過密雲、急襲南瓊市、炸毀敵主力王毅軍司令部、地上部隊、亦節節收獲戰功、對於敵軍完全包圍殲滅之、已迫眉睫、

滬法租界中國銀行
大批行員被捕

【上海二十二日電】當此中央儲備銀行上海分行員頻出爲重慶側暗殺之事件之時、國民政府政治警察署當局已認爲法租界內之中國銀行分行其有潛伏犯人之嫌疑、遂於月之廿一日夜半突張警網、逮捕其行員九十三名、經嚴重審理之結果、始釋放其中之一部計卅名、中國銀行當局因行員爲當局逮捕、致一切事務陷於停業、乃由英財務官向政治警察署懇請釋放、但當局仍以獨自之見解、對逮捕殘餘之六十三名、與以嚴重之審訊、

全滅期迫眉睫
敵七十四軍

【江西某某前線廿一日電】由十九日至二十一日黎明、於官橋街附近之戰鬪被日軍徹底擊破之七十四軍主力、散亂向上高敗走、但因之池田、坂本、小野國、野村、森重、小霸、今井之錦江南岸進擊部隊之在上高南方地區突然出現敵、在連結官橋街、上高袁浦地區間、尋求退路現下陷於大混亂、日軍之完壁包圍陣、急速壓縮、第九戰區總司令羅卓英所轄之中央直系第七十四軍之全滅、已迫在眉睫之間云、

渝八中全會
將研究對共策

【上海二十二日電】據由重慶逵到此地之情形、重慶國民黨執行委員第八次全體會議、不出數日即將舉開、因目下全國各地之國民黨代表、正陸續向重慶集合中云、據大公報所報、謂中央最高設計機關、最近研究戰時黨政三年計畫及戰後建設五年計畫之起草、擬提出八中全會云云、而此次之八中全會、乃以過去國民參政會的上依優然成爲問題之對內共對策繼續爲中心話題、故予料將展開活潑討論、頗惹一般注目云、

協和會解消地區本部
來月實現二位一體制

協和會省縣正副本部長與省縣長並次長之二位一體制、擬以四月爲期實施因之解消協和會地區本部、即協和會隨同縣市而設之地區本部、有十一所因實施二位一體制、故必要將此地域與行政區劃歸於同一結果、地區本部分解爲縣本部並市本部、而本年度中、豫定在本部未設地縣十一所、開設本部、

中央本部開
臨時委員會

二十一日之協和會中央本部委員會、決定夏之開襟協和服及中央本部會務機構改組案、自二十二日午后二時半、開臨時中央本部委員會、催促地方行政機關首腦與協和會中央本部首腦之二位一體制、並對協和會職能特殊組織要綱案有所審議、

促進棉麻增產
設獎勵金制度

政府爲謀棉花洋麻增產以與農部爲中心、使現地各機關棉花會社等化成一體、除向生產者講求凡有優過方法外、一方、或行技術人之强化、或力行合理化、倍極努力、而該禾稼之增產、要在耕作面積之增加擴大、爲必須要件、尤其該農產品、爲比較的歷史淸新之工作、比較其他農產品、須加以特別考慮、加以何等助成、政府有鑑及此、獎勵生產者之耕作、同時爲確保計畫面積、自本年度起、設新耕作、獎勵金制度、發給十圓之獎勵金、該獎勵金、由棉花會社向種麻工作者發給之、而受獎勵金者、須負棉花洋麻工作義務、因該制度之創設、棉花洋麻之增產更形促進、

海上空軍猛炸
太平溪藕池口

【某基地二十一日電】華中日本艦隊報道部發表＝野中部隊兵所率之海軍航空部隊一部、二十一日下午、數次猛炸太平溪（宜昌西方四十公里）及藕池口（宜昌東南百七十公里）全彈命中敵軍重要施設、附近一帶、化爲火海、我方無恙、機全安然飛返、

空軍協助作戰
收得異常功績

【某某基地廿一日電】於江西戰線之上空、搜尋敗敵、連日活躍中之日軍陸鷲、以上高縣城之陷落、迫在目前、遂從然發現猛威、二十一日、以大編隊、繼續對敵陣投下巨彈之雨、並協助地上部隊之猛攻、收獲絕大戰果、即町田竹下兩編隊、對捨棄宜橋街而退却之敵軍、加以猛射、予以大打擊、一方竹下部隊之精鋭、早電飛灰埠至西方、一部對在某埠西方之錦江上所架之舟橋、投下巨彈、將此切斷爲三、繼而該部隊〇〇機、投下必中彈、將此橋轟炸粉碎後、歸還基地該部隊並繼續對灰埠之西南方八公里敵陣、加以猛射、於上高猛炸退却中之敵二百、町田部隊、於夕陽時候、前往炸破上高之橋樑、亦奏完全炸破成功、同日之陸鷲活躍、實爲異常著云、

門口塘炸爲廢墟

【江西某前線二十一日電】連日於江西前線上空亂舞、以機槍爆擊、使敵心膽寒之日陸鷲精鋭森玉、是松各部隊、廿一日晨飛至江南之新戰場、首先爆炸敵四十師之據點由了橋（溧陽西南方三十華里）及第五十二師之據點張渚鎭、收莫大之戰果、乃午後以大編隊、急襲第四十師司令部所在地門口塘（廣德東北方十八華里）對僞裝民家之軍需品倉庫汽油倉庫等、投下必中彈門口塘瞬間化爲廢墟云、

英大使訪日外次

【東京廿二日電】克萊基英大使、二十二日午前十一時卅分、於外務省訪問大橋次官、作種種日英間問題之要談、至正午乃告辭而去、

褚大使歸國

【東京廿一日電】日駐中華民國大使褚民誼、爲參加三十日之南京還都一周年紀念式典起見、乃偕氏隨員大使館顧問張超已乘廿一日午後九時廿五分自東京開之列車、就歸國之途矣、

倫敦又落
炸彈之雨

【柏林二十日電】D、N、B通信社、關於十九日夜之倫敦猛炸、及船舶擊沈、報載如左、一、德潛水艦、十九日擊沈總計五萬九千五百噸之敵商船、然此等均屬於强力之護送船團者、並包含二萬噸以上之捕鯨船一隻、其他豫以大損傷之敵商船、計達二萬一千噸、一、十九日之倫敦夜襲、將市內之重要施設、適確爆炸、尤其對碼頭、船塢施設、集中投下大小各種之炸彈及燒夷彈、因前後繼續六小時之猛炸、故羅雅爾維多利亞德芝拉羅雅爾阿爾巴特德芝拉番治五世船塢等處港灣施設等、皆被破壞、大火爆發、即由遠處、亦可看見、德克斯東北各工場、亦蒙命中彈、泰晤士河上之商船、亦發火災、一、又武裝偵察隊、十九日襲擊有力之護送船團、擊沈七千噸級一隻、對其他二隻合計一萬噸、予以大損傷、

晚晨刊共三大張

緊要聲明

啓者茲因敝商今在奉天市北市場中原商場內開設金寶洋服店前經章金貴執事竟於本年二月二十六日午前九時該執事人章金貴自稱赴街辦事乃至二月二十九日未歸當經章翰臣通知各股東齊集查點賬款缺少國幣一千三百元又查出私用圖章借用外款八百元並無酌允似此監守自盜遂將章金貴身錢股分淸算截止登報注明因添趙連海投資與永合堂瑞寶堂三股合資公推章翰臣執事進行業務改名爲瑞寶洋服店仍在原處設有與金寶洋服店有正式來往與經該號有圖章担保等事自登報之日起三日以內速來聲明過期概不承認特此聲明

康德八年三月十七日　金寶洋服店股東　永合堂瑞寶堂謹白

緊要聲明

敝人等於康德七年四月一日與淮興堂經理人鄭威一合資在熊岳驛泰來通街設萬盛興餘記其營業輪公司及乾鮮雜貨代理店即至康德八年二月十六日因業東無意進行營業故將所有號內貨物舖墊及以前外存外欠賬目完全歸於經理人鄭威一接收自理由此向後該號新舊川往及營業盈虧概不與鄙人等相涉特此聲明

聲明人等　趙榮閣　張鐘秀　劉濟川　郭玉華　劉效茹　東盛堂　劉以功　立業堂　楊秀岩

緊要聲明

家父渭卿年近古稀因病日久精神恍惚語無倫次在此期間無論對內對外關於文書契約簽字蓋章若無敝人連帶署名者一概無效特此聲明

王渭卿　長男　王渭生謹啓

丟失滙票

敬啓者於八年一月十三日由綏化功成銀行向奉該行照付第三三號守名下名國幣五十元第三四號永記名下一百元兩票均已丟失除向該行掛失外聲明作廢

綏化福合公司啓

父子脫離關係

鄙人長子侯維中於古歷二月十五日由本驛金樂堂領妓桂貞在外放蕩不免借端生事嗣後關於侯維中在家在外發生何事鄙人決不負責特此聲明各界週知

聲明人熊岳共和店　侯作田啓

王策安啓事

本律師爲劉玉起聘任常年法律顧問凡劉君身體名譽財產及其獨資在奉天開設之同昌益本溪同昌德鐵嶺同昌大等號有非法侵害時本律師依法負保障之責特此聲明

聘請人　劉玉起　住新京和順八條胡同六號
住奉天市大西關廣昌棧胡同二號　電話（二）三三八一號
被聘任人律師　王策安

脫離夫妾關係

緣敝人當年納戴鳳鸞爲妾近因意見不和同意離異除經律師及中人立有雙方同意脫離夫妾關係書面爲憑外從此該戴鳳鸞無論發生任何事故及行爲人概不負責至希遠近親友鑒察是荷

聲明人　吳成業自勤啓事

滙票遺失作廢

敝人於康德八年三月三日由新京三笠町盆記銀行匯奉天該行照付第五〇七號不記名支票國幣壹仟圓不慎遺失除向該行掛失領款外特此登報聲明作廢

聲明人　賈靜文啓

接兌舖墊貨物

今兌安小東關雞刀胡同日增慶舖墊貨物等項所有以前債務糾葛担保限於自發報日起限一星期內前來與舊業主接洽過期與新業主概不相干

接兌主　劉海亭

王志霖啓事

本律師爲張廼茹女士常年法律顧問凡張女士身體名譽財產等項有非法侵害時本律師依法負保障之責特此聲明

聘任人　張廼茹　住奉天市敷島厚生街五段八號一二八戶
住奉天市大和區協和街二段三五號　被聘任人律師　王志霖

公有地拍賣公告

茲擬依左記方法實施之
一、投標件名　蘇家屯街鐵西農耕地
（イ）一劃四萬五百拾九坪
（ロ）一劃武千九百拾參坪
〔但一劃五千坪以上〕
二、投標執行場所　蘇家屯街公所會議室
三、投標執行日時　康德八年三月三一日午後二時
四、投標保證金　按估價之百分之五以上
五、現地領視日時　康德八年三月三一日午前十時

蘇家屯街公所

父子與兄弟脫離關係聲明

敬啓者敝人次子傳星垣素性頑劣目無父母兄弟於康德八年三月三日將父子與伊兄弟關係脫離並敎於康德七年三月間與逆子星垣及伊兄弟分析各居分單存除請當地警察署證明外惟恐親友不知詳情特此刊登報端此後傳星垣無論發生如何事故與敝人及伊兄弟蓋無關係特此聲明

撫順縣五棵樹村中央屯門戶三〇號
敝人傳香坡率子星海星辰星耀謹啓

滿航各線飛行時刻 四月一日實施

滿洲航空會社、近今編成新日程表、自四月一日起實施、已誌本報、茲誌此次改正下各線之開到時刻如左、（△印爲新設線）、

△新京―東京線（月、火、木、金）
新京開 九、〇〇 東京到 一四、一〇
東京開 九、〇〇 新京到 一四、三〇

△新京―京城線（每日）
新京開 七、三〇 奉天到 八、五〇 開 九、一〇 京城到 一一、二〇
京城開 一三、三〇 奉天到 一六、〇〇 開 一六、二〇 新京到 一七、三五
在京城與東京、福岡行連絡

△新京―琿春線（火、木、土）
新京開 八、四〇 琿春到 一一、〇五
琿春開 一一、一〇 新京到 一三、五〇

△新京―中江鎭線（月、水、金）
新京開 八、四〇 中江鎭到 一一、三〇
中江鎭開 一一、三五 新京到 一四、二〇

△新京―牡丹江―哈爾濱（每日）
新京開 八、三〇 哈爾濱到 一一、二五
哈爾濱開 一一、四五 新京到 一六、一五

△新京―海拉爾線（新京―海拉爾線、月、水、金、海拉爾―新京火、木、土）
新京開 八、四〇 齊齊哈爾到 一一、二五 開 一一、三五 海拉爾到 一三、五〇
海拉爾開 九、三〇 齊齊哈爾到 一一、二五 開 一一、三五 新京到 一四、一〇

△新京―承德線（新京―承德日、火、木、承德―新京月、水、金）
新京開 八、四五 林西到 一三、一〇 開 一三、二〇 承德到 一五、三〇
承德開 九、〇〇 林西到 一一、二〇 開 一一、三〇 新京到 一五、二五

△奉天―北京線（每日）
奉天開 九、三〇 天津到 一一、四〇 開 一一、四五 北京到 一二、二五
北京開 一二、四五 天津到 一三、二五 開 一三、三〇 奉天到 一五、五〇

△奉天―承德線（每日）
奉天開 九、二〇 承德到 一二、二〇
承德開 一三、一五 奉天到 一五、五五

△奉天―安東―大連線（奉天―大連月、水、金、大連―奉天火、木、土）
奉天開 九、〇五 安東到 一二、四〇 開 一二、五〇 大連到 一四、五五
大連開 九、〇〇 安東到 一一、〇〇 開 一一、一〇 奉天到 一四、五〇

△大連―佳木斯線（每日）
大連開 八、三〇 奉天到 一〇、〇〇 開 一〇、一〇 新京到 一一、二五 開 一一、四〇 哈爾濱到 一二、四五 開 一二、五五 佳木斯到 一四、一五
佳木斯開 一〇、〇五 新京到 一一、一〇 開 一一、二〇 哈爾濱到 九、五五 奉天到 一三、三〇 開 一二、〇〇 大連到 一五、〇〇

△承德―包頭線（承德―包頭火、土、包頭―承德水、日）
承德發 一二、四〇 包頭到 一七、四〇
包頭開 八、三〇 承德到 一二、四五

△哈爾濱―黑河―齊齊哈爾―哈爾濱線（往月、水、金、復火、木、土）
哈爾濱開 八、一〇 齊齊哈爾到 九、五〇 開 一〇、〇〇
黑河到 一二、二五 開 一二、三五 哈爾濱到 一五、五〇
哈爾濱開 八、一〇 黑河到 一一、三五 開 一一、四五
齊齊哈爾到 一四、一五 開 一四、二五 哈爾濱到 一五、五〇

△海拉爾―滿洲里線（火、木、土）
海拉爾 九、四〇 滿洲里到 一一、〇〇
滿洲里開 一一、一〇 海拉爾到 一二、二五

△哈爾濱―富錦線（每日）
哈爾濱開 八、三〇 佳木斯到 一〇、三〇 開 一〇、四〇 富錦到 一一、三〇
富錦開 一一、四〇 佳木斯到 一二、三〇 開 一二、四〇 哈爾濱到 一四、五〇

△牡丹江―東寧縣（月、水、金）
牡丹江開 一〇、二〇 東寧到 一一、四〇
東寧開 一一、四五 牡丹江到 一三、一〇

△牡丹江開―東安―富錦線（火、木、土）
牡丹江開 一〇、二〇 東安到 一二、〇五 開 一二、二〇 富錦到 一五、三〇
富錦開 九、〇〇 東安到 一二、一〇 開 一二、二五 牡丹江到 一四、一〇

△佳木斯―東安―富錦線（每日）
佳木斯開 七、四〇 東安到 九、一五 開九、二〇 富錦到 一〇、四〇
富錦開 一〇、四五 實淸到 一一、二五 開 一一、三〇 佳木斯到 一二、二五

△佳木斯―撫遠線（〇〇月、金
佳木斯開 八、二〇 撫遠到 一一、三五
撫遠開 一一、四〇 佳木斯到 一四、四五

△佳木斯―黑河線（往、月復、木）
佳木斯開 七、四五 黑河到 一二、〇五
黑河開 八、〇〇 佳木斯到 一二、二〇

△黑河―漠河線（火、水）
黑河開 八、〇〇 漠河到 一二、三五
漠河開 一二、四五 黑河到 一六、二五

△佳木斯―靑津線（每日）
佳木斯開 七、五〇 靑津到 一一、三〇
淸津開 一一、四〇 佳木斯到 一五、〇五

國兵法普及策
首都施行委員會擬定

國兵法施行首都委員會、以國兵法之實施、係分三步、一爲適齡壯丁呈報、二爲檢査、三爲入營、三者依次進行、爲謀其實施圓滑並使國民愈加徹底國兵法之趣旨起見、曾與關係各機關妥商一切、茲將關於大綱業決定大要如左

一、軍事及國防思想之普及加深對於時局之認識使一般國民覺悟非日滿華三國提携不足以當東亞之共同防衛及其日然性、矯正已往之對兵觀念

一、國兵法趣旨之普及及徹底關於國兵法趣旨之普及徹底當着眼全體市民自不待言、尤其對於青年層、務使其徹底國兵義務、國家觀念、力除不安之念、而覺悟身爲國兵乃爲名譽之事、

一、青訓及學校教練之擴充與活用、關於此事、與所轄各機關互相協力、活用其行動隊的地位、擴充教練、而明滲透軍事國防等等、

一、槍後國民運動之强化、利用國兵法節實施之良機、與各機關密切連絡之下、盡力發揚槍後國民運動、使協力於廣義之國防、

一、力除摩擦障碍、追究摩擦障碍原因之所在、努力使之根絕、而實施時、在壯丁檢査前勵行預備集合之指導、由分會調査壯丁之素養如何、家庭種種情況如何、自月之廿一日起至廿七日止、定爲本年壯丁呈報强調週間、利用各娛樂場所、擧行講演會、電影會、以廣宣傳、同時對於去年及本年國兵合格者及其家庭開招待會、入營並退營之時、與關係各團連絡、而行迎送、藉以激勵、以明國兵法之實施圓滿云、

商工公會職員會
議案擬定

奉天商工公會決定自二十五日正午於本部二階會議室開催第二十五回職員會將附議決定事項如左、

△附議事項
一、康德七年度事業報告之件
二、康德七年度收支決算之件
三、第九回定次參事總會之日程之件

△報告事項
一、工業實態調査之件
二、道義經濟報國運動與開催鐵西工業品大會之件云、

安東女稅關吏 即將開始服務

【安東專電】安東稅關、過去以來會募集婦人官吏中、迄截止前已募集三十五名、已於十九、二十兩日施行銓衡試驗、決定採用日系三名、鮮系三名、應募者之年齡、最低十八歲、最高三十二歲、平均二十七、八歲、三十歲前後之已婚者頗多、而完全爲女學校畢業者、稅關規定於四月一日採用、支給制服後施以訓練大體四月下旬前後、可向安東驛與橋側配置担當旅客之檢査、俾謀稅關與旅客之神經鎔柔、

登錄寫眞入選作品 和木本久"蒙古相撲"

"雪"研究權威者 中谷博士抵京

【新京專電】以研究雪而著名世之權威者北海道大學教授中谷宇吉郎博士、於廿一日午後零時五十七分抵達新京、二時半蒞臨觀象臺主辦之非公開講演於大陸科學院、同六時五十分離京、對記者談話如左、

受滿鐵之招聘而調査鐵路凍結、曩於八日北滿四地、因酷寒而水分減少、此與北海道之凍結全係同現象北海道每年因此耗費約有百五十萬圓以上、由去年開始研究關於滿洲之修理費、較諸北海道尚須增多、歸國後、仍繼續於北海道研究、以期講求其徹底之對策云（圖即中谷博士）

大同佛教會 設置診療所

新京大同佛教總會、爲使貧困市民得有良好免費之診療所、以減少疾病之苦、特於東四道街該本會內、設立診療所、聘請有名醫師、自十九日開診以來、其成績頗稱良好、聞該會已連絡各區會、給予若干診療票、請該區當事者、給予該各區之貧困患病者、是市內貧民、又一福音也、社會人士對該會之善擧、頗感贊同、並望該會之診療所務以濟人利人爲本勿違創立之本旨云

轉任張·保兩氏 來訪本社

由於此次人事之異動、因而榮轉之安東市副市長兼行政處長張文明氏、並現任省公署參事官保聯亨氏、爲向關係機關辭離任起見、特於二十二日午后來訪本社、旋即辭去云

申報强調週間 首都行事決定

協和會首都本部、爲期國都新京適齡壯丁、於三月末日以前如期呈報無悞定自二十一日開始、而學辦之『壯丁屆出强調週間』其宣傳行事已決定如左、

一、講演電影會
1、時間 二十二日午後二時
2、場所 協和會館
3、講演者 谷民生部大臣唐中央本部輔導科長
一、電影 日本之軍隊 第一次壯丁檢査實況漫畫
二、日滿系各電影院利用合案時間講演、
三、全市鄰組廻覽板配布

法院旁聽錄
果挾仇誣良爲盜歟 來奉上訴諭候調査

吳玉山、原籍法庫縣人、現移居興安南省、西燒鍋營子、康德四年一月二十二日夜、强盜鄭少有、萬有奇、邵有、王玉、共四人結夥持槍强搶鐵嶺縣界夏家樓子徐家店縣馬、共四匹、幷衣物多件、搶後携贓逃逸、嗣被事主偵知、報警抓獲、鄭少有供有吳玉山、李福芝、張維國、共同强盜、按名逮案送經鐵嶺地方檢察廳、偵査屬實、起訴同級法院、審訊結果、將該犯等各處徒刑五年六個月、吳玉山、李福芝、張維國等三人均不服、（鄭少有等四人判執行）上訴奉天高等法院、經審判長陳德粹、審判官劉國維藏開庭審理、檢察官馬毓鵬蒞庭、茲將筆錄記下、

問、吳玉山多大歲數
答、四十四歲、
問、那縣人氏、
答原籍法庫縣人、現搬興安南省西燒鍋營子、
問、你是作什麽的呀、
答、我開小舖啊、
問、你家有什麽人呢、
答、有妻子啊、
問、有什麽產業、
答、小舖有一千來元錢資本
問、因你犯强盜罪經鐵嶺地方法院判你徒刑五年六個月、你不服上訴嗎、
答、是、
問康德四年一月二十二日夜間九時許、你全鄭少有、萬有奇邵有、王玉李福芝、張維國等、你們共七個人、强搶鐵嶺縣界、夏家樓子、徐家店縣馬共四匹、衣物多件嗎、
答、不對呀、
問、你几時由法庫縣搬走的呢、
答、康德二年啊、
（未完）

天氣豫報

（奉天地方） 南東風 晴一時曇
（二十二日溫度） 最高 四度四 最低 零下 三度九

貴福氏告別式 定期擧行

【海拉爾專電】於本月十八日急逝之前參議貴福氏之告別式、定於三十日午後一時於自宅（海拉爾西大街七〇）以佛式執行

治愈淋病花柳

啓者敝人原係商人久在各埠作客終年羈跡他鄉歸里之日無多放蕩形骸尋花問柳之事在所難免遂致身染毒症初起之際即患破傷當經覓醫診視服藥多劑毫未見效繼又注射藥針亦未見效果所患之處寸效未啓復愈加重流濃滴血痛苦萬分重病在身一年有餘茲因而輟業歸家自身宿疾未療而家室又爲傳染身獲毒症幸經友人介紹鶴春藥店所售西黃丸善能療治此種毒症遂而購買兩袋試服每晚服用一次七日之後卒將下疳完全治愈又繼續服用不足半月又將久治不愈之淋病亦爲除根服用此藥之際深覺藥力平和毫無他項流弊藥亦爲之痊愈喜出望外鄙人實感激無涯謹登報端用昭證實有患斯症者盍往購服而知言不謬也該藥店所售西黃丸小盒六付四元大盒十二付七元外埠函購另加郵費二角附以奉開鶴春藥店開設奉天大西城門外路西樓房便是

鳴謝人 劉福德謹啓

治癒痔漏

啓者鄙人患痔漏俗稱（痔瘡）甚久起初時不過肛門刺癢稍帶小疼大便一遇乾燥立時便血訪醫診治不能見效而且越加沈重肛門週圍黑色小包大小不一間有潰破者流膿流血數處因行路不便坐臥疼痛甚烈到此現象實在驚恐萬分聽人傳說日久長管更加意求醫服藥七年的經過未見寸效乃入醫院施行刀割佮法未幾犯了更疼的厲害敝想無佮癒希望每逢初春秋末一定大犯兩次痛苦之狀筆難形容自料無以斷根了正在無可如何之際有友人介紹大西城門外鶴春藥店所售滅痔除漏丸他曾吃過將痔漏的病僅用兩個月完全吃藥佮癒令敝服用因此才把最頑惡難佮的病霍然去掉無以爲報爰將敝人佮癒經過簡登報端敬告海內同病諸君有患斯病者速購此藥可免刀割之苦痔漏自脫幸勿忽視若以爲這是宣傳性那就自悞了一試便知此藥之功也滅痔除漏丸小盒二十付四圓大盒四十付六圓外埠函購加郵兩角鶴春藥店開設奉天市大西城門外電車道路西樓房便是

鳴謝人新民後街福新厚 蔡俊陞啓

吉林簿記實業學校招生

一、招考人數 五〇名
一、修業年限 三年爲限
一、入學資格 滿十三歲以上十八歲以下有國民優級學校畢業及同等學力者
一、報名截止 三月二十五日
一、試驗期日 三月二十七、八日
一、教育方針 教授滿洲國人子弟以日本語爲主體並授以關於簿記專門知識技能爲目的
一、教授科目 國民道德、滿洲語、日本語、簿記商事要項、商業算術、法制經濟、會計學、簿記各論、珠算、商業作文、實踐、體操、
一、報名處 吉林西倉町五八ノ一
吉林民生振興會（入學須知函封四分郵票即寄）

日滿打字學院招生

本校備有新式打字機數十台指導親切日語免費並有清潔宿舍之施設便利外埠學生住宿詳細簡章附郵票二分索取即寄 地址奉天大西關營房東胡同三段二十一號

王東甲論命潤格

草論命運參圓 中論五圓 詳論拾圓 詳論帶六親貳拾圓 問命者將生辰生地及潤金由郵寄至奉天市小東關天齊廟前恩家胡同十號十日答件面談四至七時間

歸併錦州分社啟事

敬啓者本報前於錦州市內曾委分社兩處近謀統一報務配送圓滑起見是以由本月十日將該二分社事務歸併原錦州第一分社辦理 地址錦市西關 電話 三九六三同時撤消支局名義分社長委由許化南君充任謹希愛護本報諸公今後關於訂閱本報及刊登廣告等事宜祈向許君接洽可也特此鄭重聲明

本報業務局販賣部啓

今天報告給大家一件小事

現在奉天大南門裡路東、博良電療院、院長李博良治療內外各科任何的病症、不用刀割針刺不服藥不注射完全利用科學新發明電氣療法入院治療時不受半點痛苦決無絲毫危險本院長親身負責根本解除患者痛苦治療後深使您有意想不到科學發展

治療科目例左
內外各科半身不遂筋骨麻木腰腿酸痛肩背麻痺各種關節炎骨膜炎一般神經痛面神經麻痺口眼歪斜皮膚病結核病鼠瘡瘰癧腎病淋病睾丸炎小腸疝氣婦女白帶血寒腹痛積聚肺病咳嗽吐血胃腸病耳鼻咽喉科鼻衄神經衰弱頭痛牙疼眼科砂眼痔漏等
時間自午前九時至午後六時（星期日午後三時）

博良電療院 開設奉天大南門裡路東

專門風寒救急膏藥

專賣 王潤川膏藥店啟

模範日記 讀本

學生 課外良好自修書
教員 授課優秀參考書
青年 業餘豐富學識書
家庭 教育兒童必備書

適合國情程度可爲滿洲國優秀青年作文補充教材
閱此書可領會作文與日記妙法
讀此書能明悉日記的秘訣
內容精選材料豐富
印刷字淸裝訂精良
優待全滿國民優級學生大批定購函議每冊定價七角出版目錄附四分寄

總發行所 時代書局
奉天市一德街三段十二號

感謝治愈婦人病

敝內人在未結婚時月經不準或趕前或錯後每月經來時或多或少經色粉紅小腹絞痛腰腿疼四肢酸痛各處診療屢犯屢重自結婚以後屢比前更重月經三四月病不見或一月見數次淋漓不斷月經紫黑或成塊白帶很多週身痛疼每逢着急或生氣胸膈脹悶嘔吐酸水及白沫飲食難進腹疼如絞腰痛如折有時痲冷有時發燒終夜不眠頭迷眼黑氣喘心跳而黃肌瘦結婚多年永未生育各處醫治服過各藥花錢很多病未見效日夜呻吟痛苦難言敝人甚爲焦慮幸經利源油坊陳經理介紹玉德堂有婦感良藥調經育生丸專治婦女一切病症最有特效敝當即購買該項丸藥三盒內人服後一切病症遂漸全愈面色紅潤体質健壯月經準確復得一小孩敝感激之餘無以爲酬謹將病愈後照片等刊登報端聊申謝悃望婦女患病多年屢治無效及久不生育者速即認明購服此藥定能全愈而生子玉德堂藥店在奉天大南關大什字街南利長油坊胡同外埠患者匯款購藥去信即妥調經育科丸每盒六元五角函購加寄費兩角

生謝人奉天大和區康泰街第二段華新洗染廠經理 梁治平謹啟

民益鐵工廠出品

奉天市小西區惠工街三段三九（工業區一馬路）
發明發賣人 王伯勳
專造苞米蕎麥各種穀物立式麵磨及高粱精白機自動香油機豆腐磨昇降機擦米機並其他粮米機之修理按裝備有樣本說明書承索即寄

奉天省長許可証

蔘茸補天丹
烏鷄調經丸
益母還魂丹
加味二仙丹
硃珀安神丸
回陽化陰膏

主治各症列下

本號出售小成商標各種良藥功效偉大久已馳名遐邇藥類頗多不及備載僅將著名成藥列後

奉天市大北街白塔寺東第二胡同 德慶增藥房製 各大埠市均有代理 電話四・二九五二番

廣東金製 烏鷄白鳳丸

說明 金製烏鷄白鳳丸乃廣東金記永安堂出品行銷南北百數年之久爲婦科第一老牌聖藥有口皆碑効驗無比

主治 專治婦女經血不調、赶前錯後、血色不正、冷白帶、腰腿疼、血脈經閉、乾勞咳嗽、心跳心忙、五心煩熱、夜睡不安、不孕小產、一切婦女經血百病無不發到病除

特長 此藥經本堂科學方法製成

代售處 奉天日站恒濟堂、奉天洪春堂、大連泰東藥房、錦州同盛居、營口錦江德泰盛、熱河全盛興、新京中興藥房、千泉義永堂 金劫先藥房

（女）（界）（康）

主治 婦女肝鬱氣滯經血不調經來腹疼赤白帶下及胎前產後各症可爲女界益體調經健康良藥
總售處 奉天北市場 天德堂

痔漏除根

痔瘡痔漏發源不外乎五臟六腑濕毒濕熱大腸瘀血流注肛門凝滯不散發起腫痛刺癢或生小肉疙瘩日久生管破爛流黃水及大便下血時好時犯本氏家傳秘方生漏除根藥善治痔瘡痔漏不動針刀憑藥力淸根化管內服愈痔丸淸淨臟腑滌毒濕熱外上麝香化痔散消炎生肌長肉凡一切各種痔瘡痔漏經用本氏內服上藥功效準確能除根本氏爲遺名譽起見不惜重資擇選上等珍貴藥料加工配製以救諸同胞患斯疾者除却痛苦也

愈痔丸 每盒十五付 定價 六圓
麝香化痔散 每袋四包 定價二圓八角
朱國儒 虔製
（外埠函購附加郵費二角）
發賣本舖 奉天市小北城門外西頭電車路北 國瑞藥店

近代人的 白髮紅毛 安全着色

在帝國大學化驗室、精心研究、得獲成功的白髮紅毛染黑妙法……

製法 特准專賣 粉末純粹 衛生無害

納言 ナゴン

大阪東區南久寶寺三 宇野達之助商會藥品部

神皋雜俎

現代流行歌發達史話 (十五)

·史簡南·

（2）胡蝶、明星公司的舊時台柱。過去電影和光榮的王位者。胡女士的藝術成就確高。然而不善歌喉太也欠佳。這點美中不足很使崇拜的人們失望。大體來說。女士的聲帶毫無美感。倚着顫音等的唱出極不圓滑。生硬醜陋故弄嬌柔。完全失掉女人歌喉的風韵與美感。

作品很多。大概是以『影星皇后』來作招牌吧。在百代有姊妹花。再生花。啼笑姻緣。夜來香。湘累。空谷蘭。月兒彎彎。兄弟行。劫後桃花。色辰美景等。嬌糯欲嘔。絲毫沒有藝術價值。

（3）黎莉莉 作風很活潑輕快。並沒有甚麼特色。作品在勝利有鮮花新婚。在百代有。妹妹我愛你。烏鴉比鳳凰老鳳陽歌。其後也唱過如此繁華。作風仍是一貫的活潑。

（4）陳燕燕 歌喉太乏圓潤。風格很低。藝技膚淺。不足歌唱家的條件。

作品不少。有小鳥思親。落葉。踏高蹻。七重天。新女性。黃鶯兒。畫眉鳥等。

（5）徐來 作品有勝利的白蘭花。青稚令等。一味造作。絲毫沒有藝術價值。

（6）朱秋痕 作品很少。在勝利有。村姑姑。尤尤寶寶。思君詞等。然而頗富風趣。充分發揮女性聲帶的清柔特色。很使人覺到留戀可愛。

（7）胡珊 作品在百代有似水流年。秋閨怨迎春曲等成績平庸。

成都趙雲洗馬處遺蹟

四川成都駱文忠公祠內。有漢順平侯趙雲洗馬處。今稱子龍塘。夏日雨。積水常滿。冬日則涸。塘北三楹。祀趙將軍雲。有崇文勤聯云。『兩字高名標北岳。千秋大義諫東征。』己酉春。余來此。智生和尙導遊各地。塘東客廳數處。以竹石點綴之。爲士大夫宴集之所。南行即駱文忠公祠。祠內祀公遺像之大小各一。旁懸公自撰一聯云。『十載忝清班。由翰詹科道而轉京卿。奉使徧齊州汴州吳州。回首宦途如夢幻。廿年膺外任。歷鄂黔滇湘以蒞巴蜀督帥。平李逆石逆蔡逆。殫心戎務識時艱。』智生年七十餘。好讀書談詩。其祠東一宅。木刻聯云。『西鄰洗馬。東曬蒼龍。』頗工（選）

中古詩學批評家鍾嶸評傳 (19)

·范旭生·

二、反對枷鎖式的聲律論

四聲之說。世多謂起於梁之沈約。其實齊梁以前。已有四聲之說。最早是曹魏時代的孫炎。發明反切之法。同時李登撰聲類。以五聲命字。晉代呂靜仿李登之法撰韻集。張諒撰四聲韻林。這幾種書現在雖均早已失傳。但是四聲之說不起於沈約。是彰彰明甚毫無可疑的。惟用之以諧叶詩文音韻而倡聲律之論者。則實在是由沈約起始。南史陸厥傳說。『永明末。盛爲文章。吳興沈約。陳郡謝朓。琅琊王融。以氣類相推。汝南周顒善識聲韻。爲文皆用宮商。以平上去入爲四聲。以此制韻。有平頭。上尾。蜂腰。鶴膝。五字之中。音韻悉異。兩句之內。角徵不同。不可增減。世呼爲永明體』。沈約傳又說。『約撰四聲譜。以爲在昔詞人。累千載而不悟。而獨得胸衿。窮其妙旨。自謂入神之作』。自從沈約揭出聲律論的大旗以後。綴文之士。靡然向風。於是文句必調平仄。五字之中。不能皆用平聲或仄聲。兩句之內。不能以平聲對平聲。仄聲對仄聲。此即沈氏所謂『一簡之內。音韻盡殊。兩句之中。輕重悉異』。當時的五言詩律。除南史所舉的平頭。上尾。蜂腰。鶴膝以外。別有大韻。小韻。旁紐。正紐。四端。是謂八病。因爲他限制的過於嚴酷。是以傷損詩歌的眞美。所以當時人也不乏持異說的。而鍾氏反對的更厲害。

癮君子自傳 52

·儒丐·

第三、若食多量、則對於生活規律素來正確之人、必齎與特別不快之結果、換言之、即不得不死是也、此等重大之言論、無一不是眞理、欲不承認、實不可能、且所謂眞理者、不但於過去嘗被推奬、即於未來、又豈可不爲讚頌乎、所以我信自古昔以來、人人關於阿片所蘊蓄之知識、已盡於以上所舉之三定理矣、以是我敢致禮於大可尊敬的博士們、曷枉獨過余、余以爲阿片尙有未發之隱、爰就此問題、願與諸君一討論之、當不見拒也、

不問爲正式、爲偶然、凡是關於阿片有所談論的人們、皆謂它能惹起陶醉狀態、事實也許能有這樣的狀態、但是此事實、是不可以武斷的、讀者諸君、須知阿片無論達到如何分量、也斷不能使人陶醉的、這是我敢以責任言明的、在阿片丁幾（一般所謂洛達那姆）飲的過多、尙自支持忍耐、確乎能陶醉人也未可知、這是什麼緣故呢、因爲它是含有標準分量以上的酒精、纔有如此現象的、可是在阿片則不含哪樣多量的酒精、所以我斷乎主張、此酒精哪樣對於肉體所起的狀態、在天然阿片、是決其不可能的、這不僅是程度的關係、在種類上、也是不可能的事、又不僅在效果之量、即在質的方面、也是全然不同、酒所與於人的快感、恆爲上騰的、達於極點之後、復行下降、阿片之快感、則一行生發、能有九時至十時間之延續、若由醫學上專門的區別言之、則前者乃急性的快感、後者則慢性的快感、一爲火炎、一爲一成不變之白熱、此酒與阿片之大較也、

△ △ △

阿片無論在什麼時代、也是比較一般物價爲高的、再攙以雜質、其値之昂、乃益不可言、宜乎耗財傷身、莫此爲甚也、狄、奎因士於第二部之開始、已徵言戒除時之痛苦、卒賴意志堅決、復有賢妻爲獻身之安慰、始克征服多年癮癖、戒之之難、蓋可想見、且阿片之害、與毒蛇猛獸絕異、先以絕大魅力、令人快、然後徐徐毒之、使不得脫、此節〃阿片之快感〃即對於阿片之魅力、詳爲解剖者、讀者勿以爲是讚阿片、實則所以形容阿片之奇毒烈禍也、至西方人如何食此、據本書、狄、奎因士已至日飮八千滴、蓋不用煙具、而生食也、其毒害爲尤甚矣、（譯者）

·水星上生物誕生·

水星上新生々物之說。最近已由英國天文學者斯賓賽。發表於史密斯蘇尼安研究所年次報告書中。據博士之主張。距地球二千三百萬公里近太陽的水星。現在已與地球上最初原始的生物。發生於海中之泥內約十萬萬年前的地球。在大略相同的狀態。即由分光器。檢査水星氣層之結果。水星已發達到原始的植物能生存的狀態了。此等生物。漸進的進化。恐怕地球上之生物。近於消滅之時。水星上便要發生象現在地球上的高等物。（嚴午）

檳·榔·嶼·的·素·描 (下)

·飛公·

檳榔嶼的宗教。檳榔嶼因種族的關係很是複雜。馬來人信回教。印度人多奉印度教。回教次之。信佛教的很少。回教華人爲無宗教的民族與其謂爲信孔教。毋寧謂爲徹天地鬼神及祖宗遺是在僑居數代的土生向復如此。每見口道馬來語言。及身着馬來衣服的婦女。揷香於門右。或在月之初一十五夜。燃天燈。固宜如國內風俗也。耶穌教以羅馬舊教爲最得勢。次於羅馬舊教者。爲美教派本教派。在印度錫蘭最得勢。其盛於馬來者。蓋亦以印度人及錫人的關係也。

檳榔嶼的人口。檳榔嶼及附屬的威士利省天定州三處居民。其中中國人。馬來人。坦米島人。强沃披兇人。歐洲人。以其及他各種族的人民。皆有之。馬來人性最懶惰。不喜工作。只可僱爲警察郵差等勞役的事。沒有競爭的心每年至檳榔嶼者。平均計之。約二萬六千人以上。

檳榔嶼的教育。檳榔嶼的學校。以性質言可分爲二種。一立學校。完全由政府撥欵維持。一補助學校。由敎會或政府補助。

檳榔嶼的實業。檳榔嶼自新加坡發達以來已漸次失其固有的地位。而貿易上的情形。仍很可觀。據一九二七年所調查的進口貨。自英國輸入者。如棉花鐵器等自英荷法等國輸入者。如酒酒精等。自美國瑞士輸入者。如錫的製造品。自印度暹羅輸入者爲家畜。自蘇家門答臘輸入者。如火油。自中國錫蘭輸入者。爲茶葉目爪哇。亞剌伯。馬來輸入者。爲咖啡自日本輸入者爲煤。自暹羅。印度。爪哇輸入者爲米自爪哇及威士利省輸入者爲糖。自暹羅及鄰近各島輸入者。爲木材。自婆羅洲輸入者。爲西米。自印度輸入者。爲鴉片。自小呂宋婆羅洲荷屬東印度輸入者。爲烟草。自暹羅聖加錫輸入者。爲皮。自暹羅蘇門答臘輸入者爲胡椒。自西里伯輸入者。爲檀香木。出口重要的物件爲糖根粉。椰子。樹膠。豆蔻。丁香。西米。麥粉等。其物產。各地皆有大規模的種植場。農業工作。以吾國僑民占最大勢力。此外有製革廠。樹膠場。西米廠。荷德美椰油公司。其他造冰場。汽水廠。華僑經理者很多。

檳榔嶼的名勝。檳榔嶼。在溫度平均八十三度。風信有定期。所以山水清明。草木暢茂。四週環以海水。風景之佳。爲馬來半島冠。西人呼爲東方極樂園。與西方瑞士的世界樂園遙相應。其名勝之區。曰極樂寺。在白鶴山間乃華僑所建最大的梵剎日丹戎莫雅西人設有游泳會。爲海濱著名的一區。日公共體育場。設在海邊。寬闊平坦。每至夕陽。音樂亭中奏樂洋洋。各界士女。多在此地游玩。（完）

奉天名山記

▲歪頭山（唐） 滿洲地域廣闊。名山勝跡到處皆是。誠天府之國也。奉天省城南約六七十里。有三大名山即歪頭山。塔山。夾寶山是也。歪頭山。位於奉天省城東南相距七十里。屬本溪縣境界山勢雄偉。岩石雜錯頗有兀突峥嶸氣象。山峰略斜。狀如人歪首而立。故以得名。山下一河流。作半環形。繞流而下。水不甚深。山上最高處。有仙人廟三楹。朱碧輝煌。香火極盛。每四月十八日則有廟會。附近數十里之男女老幼。咸來降香。該村每於斯際。演唱舊劇。並且常有遠由奉天省城或本溪縣前來酬神者。相傳廟中所奉之神位娘娘者。來時頗著神異。初奉天省城有以趕爲胡仙姑。又有謂爲三位女客僱車。云前來此地。車夫欣然允諾。即驅車前往。一路此三位女客笑語不絕。頗不寂寞。及至該山之前。歪頭山村。當即停車。掀帷視之。杳然無人。誠爲咄咄怪事也。細視車內留有車資銅錢數串。較原議之價多至二倍。車夫遂即返回。嗣後該地附近村屯中人。夜間睡眠中。往往夢有神人相告願在山顚修廟寓居一般人有何疾病亦即紛紛禱告。祈求該神保佑無不立愈。於是一般善男信女集資修廟。勸工之際。一切磚瓦木石尙可勉强搬運。只是山頂最高。取水困難。是以鳩材半月未能興工。正焦愁間。一夕忽然山頂湧出泉水。遂取汲焉。不逾日而工成。即今之廟堂也。該廟香火極盛信者頗多。迄今未見少衰亦奇談也。

△塔山 塔山。位於奉天省城之正南。山勢崎嶇虎伏。故又曰龍虎山。山峰合抱。中間隱藏平原一片自外視之不見也。山之中間在半坡處有廟一座爲土人所建。人立廟前。可見遠近數十里之景物。人在山前勿論遠近。則不能見廟。亦奇觀也。峰頂有古塔一座。上刻年月日。爲大唐貞觀某年所建。附誌尉遲敬德監工。相傳爲唐王征東所建。以表戰功者。由來久矣。山東有村曰奉集堡。有舊遺城壁遺跡。據說爲古代之高麗城。薛仁貴曾在該處附近作戰。惜乎考古家未能注意及此。若然必有珍貴文獻資料發見也。

△夾寶山 夾寶山。位於奉天省城正南。約五十里。正對奉地儼然一架屏風也。山無樹木。然出產青石全山皆是供作礦磨舖設馬路之用。誠能由官方加以開辦採製誠盛事也。在此建築材料需給孔殷際。實不容忽視之也。舊傳此山內藏金礦。古時曾有金馬出現。常到附近人家井台飮水。後爲一南方術者所注意。夜間使用法術。喚馬出山。手使葫蘆一個。以圖裝入。不期葫蘆未能成熟。馬甫裝入。只聽嘎剎一聲。葫蘆化爲兩半。金馬急忙跑入山中。所以呼作夾寶山云。此不過神話而已。事實未必然也。將該山富藏石金等礦殊不可漠視耳。

春日的趣味

家庭花卉種植法

春天是萬有生物欣欣向榮的時節。家庭的主婦們。你希望你的家庭美滿嗎?。在春天的開始。能够將你們庭前屋後的餘地。栽培花卉佈置一座園 美的院地。不但 可以增進身體健康。且將家庭之幸福無量。在物價昂貴之際。如向花窖花房購買。實爲一種消費。能够照着下面種植方法栽培。到是經濟辦法。尤以自己栽培之草花。日視其發芽出葉。欣欣向榮。抽枝開花。其愉快更不可言喩了。茲將花草栽培法略述如下（查）

選。種） 俗語云。『有佳良之種子。始得有佳良之植物』。故種子優劣。要嚴格注意須合乎下面的條件。甲。種子須純正不雜。所謂純正的種子其中不雜有異樣的種子否則將來開花。不能如願。乙。種子須清潔。無他物混雜上面。以免將來發育上大有妨礙。丙。種子大小相等。如種子大小不等。對將來發芽必遲速不齊。

播。種） 先以播種用之淺缽。用瓦片塞其底部之排水孔。舖以較粗之培養土三分之一。其上更篩細土。約滿近缽口。表面稍加鎮壓。然後將選擇之種子灑散。再加篩細土。至與種子相等足矣播種完畢。則以缽入水中。令其盡量吸收水分至土壤潤濕後爲止。然後覆以新聞紙。每日置於陽光下曬晒。初春氣候寒。宜夜間置於屋內保持適宜之溫度和濕度隔一二星期則可發芽。

移。植） 繁之苗。已發適度之大時。不可不分植於他處。使苗能得充分發育。然因草花甚根與鬚根草花。移植難易之不同。往往反使其凋萎枯死。移植時應注意下列事項。甲。苗宜細心掘取。使根少損傷則吸收水分大致不減。乙。掘得之苗。宜當時植之。以免凋萎。丙。如在晴天。切不可於日光中行之。宜在傍晚之時。因傍晚葉之蒸發少且即時植之。爲時尙短又不受日光。故而復元。丁。移植時根邊之土。宜以手鎮壓之。戊。移植時務擇陰天且無風之日。子。移植後苗上宜設遮蓋。

除。芽） 移植成長後。則須常常摘心。並除去葉腋之芽。以促其花蕾之早生如枝花常再三摘心以增加枝數。及已得所要之枝後。則注意除芽。使各枝頂。僅開一朵美而且大之花。

施。肥） 當苗未移植之先。以油粕及十分腐熟之堆肥。與柏土壤混合之。置於穴底或缽內。其上復以土（以免肥料直接與苗根接觸）而後植苗自後至開花之時止。分施稀薄之液體肥數次在開花期之植物。於開花之始。施以適當之肥液以防勢力衰弱。使後生之花蕾發鮮美。

變。色） 草花之人工變色法甚多。其最常見者。如白菊花開時。每晨用藍靛和胭脂滴其蕊。則花開成藍紫色。秋海棠用糖汁沃。則色更紅艷。花紅者欲其白則可用硫黃薰以上皆爲好奇娛樂。對觀賞無若何價値。（完）

家庭談

小兒皮膚健康

—湘一—

健康小兒的肌膚。如同鮮乳似之香甜。極其光滑。潤澤。而爲薔薇色。這樣。當然也是作母親最希望的。不過只要希望兒的肌膚能如是美好可愛。關於小兒皮膚之生理與機能。則不能不具有充分的知識。

爲使幼兒之皮膚柔美健康起見。每天的調治日光。空氣。與食物。乃爲基本要素。出紅色的疹子。或是生小節子等。爲食物的脂肪過剩或日光不足所致。皮膚粗糙。乃因洗臉時用過於熱的水。或使用肥皂多的緣故。至使幼兒自然的脂肪分泌失。而害皮膚之機能與美。沐浴時尤其在肌膚乾淨的洗淨後。給小兒的全身。塗上少量良質的油性雪花膏。以保護皮膚。而增光澤。

一般家庭中最宜犯的毛病。就是小兒的衣服。常是給穿的過於溫暖了。致使皮膚發生過剩的濕氣。遂不免化弱。稍微摩擦。立時就容易出傷。而成了有害的細菌侵入幼兒體內的門戶。

果汁 爲維他命C的源泉。不僅對於兒童的健康最有利益。就是爲了養成强健柔美的肌膚。也是最重要的營養物。最好是從兒童幼少的時候。就給他水果的搾汁來喝。再有每天要預備白開水。小兒想喝的時候。就可以給他。這對於生活上或發疹多的小兒。很有好的結果。

四四幻方相加法 （續）

·楓敏·

第二十九種（變化二）

		7	
33	17		23
58		64	16
	42		

（1）

	49		
33		39	3
58	10		16
		32	

（2）

·初春的感想·

時屆初春。感冒流行一旦患感染即不易治愈其病徵爲頭部與咽喉之疼痛。此爲春初感冒之特徵。蓋終初春感冒較盛冬感冒之不易治愈之原因分述如次。

初春乃氣候之轉換期凜烈寒風之後。時有溫暖之日光照耀。但又呈極低之氣溫。氣象之變化。寒暖莫測。以致身體動輒失調。彼病源之病菌。則以長期潛伏其生活力。較之冬季之毒力。甚爲强大。故一經染病。則務必沈重。加以春之外氣。解冷特甚故鼻之粘膜。或咽喉之血液。流通欠佳。雖有病菌。粘着其上。亦無力抵抗。（夏季因入身表面之血液。流通調叶抵抗力强大。故不易染感冒。但內臟之血液。流通不佳。故多患胃腸病。故春初之感冒。難以治療。其豫防法。則以在隆冬時注意身體不使失去抵抗力爲最佳。初春之感冒。既如上述。故不可服用下熱劑以退熱。或於咳嗽未愈前過勞。以致引起肺炎亦不可謂熱度已減。而從事操作。仍須靜養爲妙。夜間早眠。勿蘊用發汗劑。則大人以卵酒小兒以生姜湯爲宜。其效能過於藥類也。（柴）

◇擬字披露◇

孫維泉 石源 韻濤
陳長源 之江 岷峰
孫維霖 沛然 潤蒼

漢醫孫鎮鈞字秉卿

前在奉天市內應診二十餘年山左漢醫孫鎮鈞字秉卿現移寓鼓樓東南路天寶堂漢藥店照常應診 電話四二一七四番

內科小兒科專門 長生醫院 院長女医學士 德玉芝 院址大連市長生街六ノ二 電話三·四九八二番 病室完備 入院隨意

早患洩病者收効確實防早洩藥 外用補精力減退之 性美膏 二元 二元二角 必備回春聖藥 桃夢 一圓二角 三圓 奉天加茂町十六番地 木村商會

まむし 蝮 藥房 奉天江ノ島町八 四五五五

百發百中·永久根治·斷然好評 京城 都藥房 淋藥

淋病與赤白帶 患十年以上的 內服一週二三日至五六日即告大癒! 世界獨特的秘藥

噴噴好評 藥價二圓四圓八圓
一人痊癒、八圓即是
△本藥非能一即止濃日後而再犯的流行藥
△亦非從來的白壇油服後僅一日間保能奏效如不奏效者持殘藥而退藥價【但只限八圓者】
△定購時務請寫明於何報紙上讀過本廣告、盛京時報】限將本廣告剪下寄來（免運費及特別折扣
本藥爲豫防純妙之聖藥特許責任製造本舖京城驛前（蓬萊町一之二七 合資會社 都藥房

醫藥學界之大完成 治療婦人病之聖藥 現代女性必携藥
複方 惠乃玉
治療各國婦人病効果卓絕之藥品 恰數年博得加以精讀賞之 惠乃玉藥及其他婦人科優秀之製藥十八種內含女性劑 效果最爲顯著！ 價低廉 確實 婦人病患者 均能達成完全治愈之目的 務請一試！
適應症 月經不順、月經困難、帶下、子宮內膜炎、赤白帶、子宮出血、卵巢炎、腰冷、其他婦人科諸病
全國有名藥店販賣 價藥 五週分 一圓八角 十週分 三圓五角 廿週分 六圓五角
發賣本社 東京 貴命製藥株式會社 東京井之頭公園南通 振替東京一七七番 支店 大阪·八幡·京城·奉天

鹿茸活血濟坤丸
○婦女內用奇藥○一袋保見功効 ○直接達到病根
婦女奇藥一濟坤丸一因高貴藥料配製効驗準確可靠所以主治各病者主治婦女經血寒病赤白帶下腰腿疼痛子宮寒冷久不受孕經期前後無一準月經來時肚腹疼痛月經停閉不行或產後血暈腹內有氣積血塊等不準或經血病一切產後病均能一袋即奏奇效此藥服後能見腹內積聚病塊等病凡一切下身休不受絲毫痛苦將病化淨即愈矣此乃根本治法藥力能直接達到病源化即年久重病安心多服幾袋準能全愈好後身體復元如多年不生育者請服此藥一二打後血不新充休壯管保生育肥胖男孩決不食言
定價一袋一元、半打五元、一打九元
各埠藥房均有代售如直接本號函購不加郵費藥欵先滙代金不郵
總發賣奉天大西城門外路北九州大藥房

パピリオ クレーム 必寵 抢 雪花膏
A 用普通乾性雪花膏者用（男孩用亦可）
B 紙糙性肌膚者寒冷時用
C 拍於白粉下使化粧濃厚耐久
各百貨店有名商店均售 樣子附郵四分即寄
東京市麻布區本村町·伊東化學研究所
B11

東滿躍進之概況（四）

『報告』甲乙之四
內以間島省土們子附近爲中心之琿春河流域河大鋼鐵三地區、就中吉黑兩省、河川流域一帶被稱爲滿洲唯一之產金地帶頗著名、
東部滿洲之採金事業、根據近代政府之產金獎勵方策、進行、依運轉資金放出之經營施設調整、採金船之設置等、於是自從來原始的採金躍進至近代的採金階段、產金量逐次步入增加一途、年產〇〇萬圓、僅三江省、即占全滿約百分之五八產金率、
次則爲液體材料原料之油母頁岩（以間島省汪清縣羅子溝、和龍縣大拉子附近及三江省依蘭縣、前記牡丹江省東寧、老黑山爲其主要頁岩地帶、）更於牡丹江省穆稜縣梨樹鎭、小穆稜河地方之廠山附近、發見鐵鑛床最近密山炭礦附近、亦發見極有望之鐵鑛地帶其他如對於油類之脫水、脫色等化學工業原料之新鑛物本托奈特、牡丹江省綏陽縣之水鐵鑛東安省虎林縣三人班附近之岩鹽之發見、成爲促進東滿工業地帶確立之有力機會、頗被注目、
茲再觀交通輸送路線方面、鐵道現在牡丹江鐵道局管下已達一千五百餘粁（康德七年六月現在）之多、按路別之、前有濱綏線舊北鐵（哈爾濱綏芬河間五五〇粁、其中牡綏管內爲一面坡以東三八四粁圖佳線（圖們佳木斯間五八〇粁）虎林線（林口虎頭間三四〇粁）梨樹線（穆稜梨樹鎭間八二粁）綏東線（綏陽東寧間九一粁）佳蓮線（佳木斯蓮江口間一三粁）鶴岡線（蓮江口興山鎭間五四粁）等、就中圖佳線、爲東滿開發之大動脈線、此與北鮮三港連接、更爲密山虎頭結連之一大輸送路、於東滿之產業文化發達上恰如南京連京線之重要、過去卅年間海參崴港爲輸出入港時、舊北鐵會有益於東北滿之繁榮、故如前述以北鮮三港爲吞吐港之圖佳線地位、尙爲至大、又於使牡丹江、佳木斯乃至林口一帶化爲工業地帶時、鑛山鐵道之梨樹線、鶴岡線、虎林線、確有如以奉天爲中心之撫順線、本溪湖線、安奉線之狀、加之昨夏開通彼帶爲森林、開拓鐵道之綏蓮線（綏化、蓮江口間）等等、益致東滿之輸送能力評價良好、
一方代替鐵道之自動車路線之建設、與鐵道總局之自動車事業併行、隨國內治安之確立、顯著躍進、牡丹江鐵道局管內之自動車線、年年激增、近已突破二千七百餘公里之數（康德七年七月現在）更顯示長足伸展狀況、更隨政府國道十個年六萬公里建設計畫之進展、東滿自動車網之完成、促進產業開發、沿線鄉土旅客及貨物輸送能力、年年倍加、
次則水運河川之大、占滿洲國全版圖百分之六五、確有龐大之流域、沿岸地方爲滿洲人類史之發祥地、有益於文化、交通產業者頗大、就中松花江貫通東北滿穀倉之大沃野占東北滿水運約百分九〇可航行一千噸以上大船一其他滿洲可運行汽船之河川、爲黑龍江、嫩江、烏蘇里江等東北滿河川、共延航路、實達四千五百公里、此等於政治上、軍事上、均占極重要地位、更根據我國產業五個年計畫、東北滿資源輸送路之經濟的價值、逐次增加、昭和十四年四月北滿江運局已經設置、因滿鐵鐵道船舶一貫經營之確立、此之特殊的運輸力、足爲東滿經濟集團强力之一翼

（上）爲圖們驛前大街（下）爲圖們之舊市街

向高度國防建設邁進
佳木斯市舉開總力發揮委員會

【佳木斯】即應最大緊急之國家要請、爲促前省內官民一致協力完成確固不動之國防體制、伴隨前者決定之三江省總力發揮要綱、佳木斯市總力發揮委員會特於十七日午後一時於市公署講堂、由魯委員長、廣瀨部副委員長、顧問鈴木大佐以下各顧問、並竊島委員以下各委員出席而開會共實踐事項之大要如左、
一、官民精神之飛躍的昂揚＝以使當面諸重要問題由官民精神力而解決計反省既往實行自體自肅同時並期青少年之指導育成之萬全
一、市防衛之徹底＝基於自體防衛之充實民間防衛之必要訓練應付軍之要請之訓練及謀防衛施設之完備
一、下部組織之强化＝考慮地勢、民情財政、交通等將從來之六區三十分區區分六區三十四分區、並於三月一日一同改任區長、副區長、謀區長分區長一體的活動一方於行政下部組織之强化國民隣保組織之結成並與協和會取緊密之連繫下以謀國民隣保協和精神之涵養
一、配給之合理化＝對生活必需品之計畫的且適正的分配並配給機構之充實强化發揮官民之總力
一、闡明基本的問題之現狀＝施行民籍簿之確立設定、各種統計之整備生產消費之調查、國民所得之調查、以促進完璧之施策之樹立實施云

首次壯丁檢查 經過成績優良
◇—徵兵美談層出不窮—◇

【長嶺】第五徵兵區長嶺縣徵兵署開設實施壯丁檢查、昨誌本報、茲將徵兵美談數則、分誌於後、以彰青年熱心報國之美德也、
一、身患重病行動維艱而向徵兵官誠意聲請、病愈從戎者、竟有左列五氏
（イ）夏德俊、西固魯屯村
（ロ）孟憲柱、仝右
（ハ）張德倫、仝右
（ニ）冷留柱、腰坨子村
（ホ）邵振興、郎家窩堡
一、志願從戎者（現非適齡者）鄭貴德、佳流水坨子村
一、優先聲請徵集者、當場自動提出願書、有腰坨子村合格之壯丁左列兩氏
イ左治民（敎師）
ロ姜義興
其外如盲者、及行動維艱已成殘廢之適齡者、（即壯丁）均能極端勉勵、欣然到場受檢連日均有美談從戎報國之熱誠極形濃厚

（美談）

傅延發志願請纓

【八道江】茲有本街協和分會青年團員傅君延發現年十九歲不滿、體格健壯、學識深富、適應此次壯丁檢查、該氏確實知其戰局之重要、並醒青年之重任、雖未屆適齡之期、但願爲國報效、願從入伍當兵、抱定堅決大志、立向第八徵兵署區八道江徵兵署及協和會請纓當局以伊志願堅決、經縝密檢查、一切成績俱極優良、遂准予合格、該氏當時喜之不盡、而呈快樂顏色、立顯英勇男兒志强之態度、旋對記者及諸同志談話如左、
今次僥倖得蒙檢查合格、實擊萬分榮幸、余自客年加入協和會青年團員、因於我輩青年値茲非常時代、正爲國家中堅分子之青年、保衛國家、義不容辭、余抱定當兵之志向、已非一日、現値壯丁檢查、余雖未達適齡、但爲自投志願、遂有決然前來請纓、已蒙徵兵官認爲合格、本年六月一日得能入營、誓願獻身國家、驅驅疆場、以明保衛國家安定、大局和平、此乃吾輩青年之使命云、

謀鴉片斷禁徹底
安東開煙政會議

【安東】安東省煙政會議、昨於省禮堂、由中央岡田禁煙總局副局長谷部事務官等出席之下、討論如左之事項、
一、附與警察權强化取締鴉片癮藥
一、潛在癮者之實態調査
一、康生院之整備擴充
一、矯治者之職業補救
十九日復續開會、安東省下各康生院之療治成績如左、

	現收容人員	七年度中矯治人員
安東省康生院	六〇	三七五
鳳城縣 〃	三〇	一二三
莊河縣 〃	八〇	三四四
寬甸縣 〃	四〇	九三
桓仁縣 〃	二〇	四四
計	二三〇	九七九

納稅報國澈底宣傳
稅局全員積極工作

【長嶺】稅捐局長秦鈞銘氏、對於應興應革事務大整頓、稅收日見起色、茲値營業稅改爲事業所得稅之初、一切手續及計算基準、極形複雜、商民難免錯誤、該局爲澈底宣傳納稅報國並明施行上毫無遺憾計、曾假街公所會議室、招集全街各商店執事人、及各機關代表關係者開催事業所得稅座談會業已收得圓滿之效果、近日該局在齊徵權課長以次闔係全員積極活躍於街頭、勵行工作、不厭精詳、不憚勞苦、商民咸爲感動商民納稅報國之赤誠、故能日趨濃厚云

各娛樂場所禁止學生入場
俾使學生專心求學

【哈爾濱】以當此非常時局之下、爲使自肅自戒之强化、以養成青年中堅份子、企圖學生實意求學、防止其虛榮心之發生、而正陽署管內各娛樂場所、禁止售與中等學校學生入場券、俾使於非常時局下、使各學校學生當心求學、以便造成將來國民之中堅份子、以免誤入岐途、慘遭墜落云云、

爲謀綠化普遍州內
樹立植林十六年計劃

【大連】伴隨關東州之綠化運動、關於林產資源之培養州內風致、保健、衛生、治水等目標之確立、關東州廳經濟部自昨歲十五年度起樹立、關東州植林十六年計畫、昨年爲實施之第一年度頗無實績可舉、該州廳鑑於斯乃於第二年度之本年樹立如左列諸計畫、勤員與奉聯下部組織之奉勸員、要求日滿各小中學校學生參加開始植樹運動、至於共實施之方法、將設置記念造林等種類、由官民一體協力之下共實現、其各計畫概要如左
一、記念造林（地域大連馬欄屯區大頂山）於面積約三十町步內植樹約十一萬一千二百株實行配給以種子約六五石
二、特用樹範記念造林（地域旅順、大連、金州普蘭店貔子窩管內）各署每處三町步、共他補植面積十五町步、配布樹苗二千四百六十株
三、公有造林事業（於大連市管內旅順署管內選出六十三會）於面積二百八町步內配給樹苗八千四百株
四、私有造林事業（於旅、大、金、普、貔各署管內）新規對百十八町步配布樹苗三十萬四千八百株、種子二十四石、並配給十一萬六千七百株以當補植事業
五、一般民間記念造林（選出大連市管內二十二屯、旅順管內百八十三屯、金州百二十二屯、普蘭店百三十五屯、貔子窩百屯）於面積千二百町步內配給樹苗約五十萬株

防止天然痘發生 舉行春季種痘
—市警衛生當局聯合實施—

【哈爾濱】市公署衛生當局爲確保市民身體之健康、防止流行與疾發生起見、決與警察當局共同舉行本年春季定期種痘規定日期場所通知市民届時前往種痘、茲將其實施日期場所分誌如左、
一、合於左列各款之一者須受本季種痘、
1、第一期、適齡者、年交五歲者、
2、第二期、適齡者、上年誕生者、
3、第三期、適齡者、年交十二歲
4、以前之定期、種痘不善感者、
5、此外未受種痘者、
6、其他希望者、
二、種痘並看痘之日期、塲所如左、
一、種痘三月二十五日、日人三棵樹小學校、俄人顧鄉署、松花署、香坊署二十六、七兩日、日人花園小學校、滿俄人馬家滿國優校、通道街、俄僑國民校、上號國優校、二十八、九兩日、日人市立病院、滿俄人南崗國優校、
二、續痘三月三十一日日人、三棵樹小學校、滿俄人敎化國民校、四月二三兩日、日人花園、小學校、滿俄人建設國民校、郵政街國優校、四、五兩日、日人市立病院、滿俄人撫順街、國優、新陽國民校、
一、種痘＝四月七八兩日、日人櫻小學校、桃山小學、滿俄人、安廣國民校、九、十兩日、日人、在商工大樓客室、滿俄人公園國民校、新城校、
一、檢痘、四月十一日人在櫻小學校、滿俄人在商工大樓客室、滿俄人砲隊街、俄僑國民校、十二日、日人在桃山小學校、滿俄人馬街國民校、十四、五兩日、日人商工大樓客室、滿俄人、北新國優校、正陽國民校
一、種豆＝四月十六七兩日、滿俄人在地靈國民校、太古國民校、
一、附記＝、鮮日與日人同一日期、在金剛國民校、各分校施行之、滿俄人無須檢痘、
三、定期、種痘、適齡者、如因疾病、及其他事故、不能種痘時、希由保護者、於施行種痘當日、具請、就近、種痘塲、申請、緩種、
四、定期種痘、適齡者、如無疾病、及其他、正當理由、不受種痘時、依種痘法、處罰之云云、

吉林市空前之盛儀
合祭討匪殉職英靈

【吉林】吉林、通化、間島三省連合討伐司令部、主辦合同慰靈祭於廿日午前十時半、在吉林市公會堂舉行、祭主爲〇〇部隊長祭典委員會爲北部中佐、由吉林神社高見宮司祭之下嚴肅舉行、合祀之勇士、爲十四年十月一日以來、吉林、通化間島東北邊一帶、討匪戰死之日滿軍警、鐵道警護隊、自肅團員及輸送奉公隊員等、日鮮滿〇〇柱、參列者有日鮮滿各遺族、日滿軍鐵道警護隊、各省警察隊、自肅團、輸送奉公隊、當地吉林及新京、通化、間島、牡丹江、濱江各地代表秦少將在滿日本軍各部隊長王第二、卿第八軍管區司令官、張國務總理（代理）松田總務廳次長澁谷治安部次長谷口警務司長、三谷牡總江、神吉間島、平島滿鐵理事蛸井協和會中央本部代表神岡間島各警務廳長、張通化各省長、植田吉林中島通化各省長岸谷通化吉林共千餘名張國務總理以下各大臣大村滿鐵總裁及其他各方面皆獻花圈、關東軍司令官以下各部隊長獻供物洵爲空前之盛儀云、

期体位之向上 春秋二次診斷

【營口】爲明國民之體位向上及健康保持、市公署本年度實施春秋二回署員之保健診斷、頃定於四月初旬施行春季診斷云、

爲謀防犯防諜 索取備人指紋

【西豐】縣當局、爲預防犯行、及重大時局下、鑑於防諜之緊要性、於本月十八日午後一時、召集全署備人、在庶務科、塡註姓名年歲住址、伻家族狀況後、索取全手指紋、以爲各個人之識別証、從此雪泥鴻爪、永留痕跡、遇有犯行、不難按圖索驥云、

開郵保座談會

【齊齊哈爾】哈爾濱郵政管理局局長楊葆恒氏、於日前來齊出席本省管內之郵政壽命保險座談會、該會已於日前（十八日）午后五時、假同興園飯莊盛大舉開、當有黃省長、郝市長及日滿軍部當局並其他各關係機關代表四十餘名出席參加、首由本市郵政局長周振一致詞、繼由哈爾濱管理局長致詞說明郵政保險計劃內容、並希望各方面支援之要點、最後由郝市長代表致答詞迨午后八時許市收圓滿成果、賓主各盡歡而散云、

滿鐵便利車站送客
將發賣回數入場劵
計分二種一毛與五分

【大連】滿鐵當局、爲圖至車站迎送乘客者便利計、自五月一日發賣回數入場劵、（月台票劵）套此劵於大連、奉天、新京哈爾濱之五大車站售之二十枚爲一冊、金二元、其他車站二十枚一冊、賣價金一元、出入剪票卡門時、取以一枚、可以通過、歸途交與各該車站員、同行者亦可利用、以免麻煩、即除五大站口一枚金一毛外、小站口咸爲一枚金五分云、

誰得頭彩 獎金未領

【本溪】市內相山時計店代賣之第二十三回裕民彩票、得仲頭彩一萬圓、號碼二〇五三號、發表開彩後、迄今月餘、而得仲頭獎者、未領取獎金云、

（美談）

自願請纓入伍

【東豐】街壯丁適齡者翟元淸郭成名（國高畢業）、金寶全（省師畢業）等三人、學端品粹、素懷壯志、極慕古人班超宗慤之爲人、故於此次徵兵、首先自願入伍、頗蒙徵兵官所賞識、幷由縣長發給表彰狀、以資獎勵、若此等壯丁、誠爲靑年之模範亦徵兵之佳話也云、

大快人心

非常時局下之房主 要知自肅自戒法
◇…熱中金迷自干咎戾…◇

【大連】剋値非常時局下舉凡百物一律公定價格、以維民生、至於地租房租等以客歲之九月十八日以還、咸由官署頒令、不准再行提高等因三申五令、到處宣傳、但今婦孺輩尙難忘記、今有陽奉陰違、胡亂擾害法令者、於密秘中增漲房租若干、而住房者、以時正房缺、任遷多費、甘忍多納租金、豈知終爲所轄大廣場署經濟係當局調査明白、將房主傳案審訊下、判明原由、計共兩段、分別誌之如左、
△大連市長春台百四十二番地房閥劉氏年四十五歲、所有長春台百四十二番乃至百四十五番地之房屋若干間、於去歲七月二十日以降、藉當地房屋告罄、居爲奇貨、對於其住戶等、前後計增租金三次、該警署以其太不認識時局、當被傳署問明、轉交法院依法處罰以儆將來、
△大連市大山通大成德執事張永慶年三十三歲、所有富久町十八番地房屋於去年一月時、以百物昂貴爲由、對於租戶楊家雄外多戶提漲租價若干、至今年二月計得不正利百餘金、以事過多日、官署不覺、於本月初大廣場署得悉、依法送局、按章處罰云、

發現凍死男屍

【新民】二區黑魚溝屯東、在鐵、奉兩縣交界、山林荒閑處所、發現滿男無頭死尸一具、頗爲離奇、我縣警當局聞訊之下、頗爲注意、爲愼重人命、及過制犯罪計、於月之十五日、獲報後、立同新民區檢廳劉檢察官由警科司法股王警尉補一同前往現塲檢驗發見該男、體格强壯、衣服齊整、身內外並有他物、唯有生前批八字命單一紙判明係瀋陽縣、馬三家子署、四方台村、大連屯人、名孟廣惠年三十一才、唯死者倒在兩河堤中間荒閑之處、據醫生詳確驗斷、係生前凍斃後、頭及兩肘、似被野狗所嚙、並無其他加害痕形、據該地人云、該處山林叢雜、野狼太多、出沒無常、遠近提慣、據死者頭肘痕跡推度確爲被狼咬去無疑、招令該家族認領、由其妻檢認死者衣服形狀、確爲本夫、並述及死者素患神經病、走出多日並未找着等云、王警尉偵訊各方事情確無犯罪疑意、當令孟某被棺掩埋云云、

爲設置厚生館 開關係協議會

【吉林】爲謀民衆福祉、改善人民生活、計劃設立之厚生館、已誌前報、吉林市公署總務科、茲爲檢討一切設置事宜、月之十七日上午十時假總務科長室、開設置事務協議會、出席者省側有社會科長、市署會社股長敎育科長、此外並有數名關係者云、

國民教師增薪

【西安】縣公署奉、奉天省公署民生令開、因注重敎育及使敎師向上計特於康德八年起准予增俸等因、縣長薛玉衡、副縣長大河平隆常、與敎育科長李盛仁、視學郎成志、姚原寅一、學務股長林永暐禮敎股長胡維新等各人員開審査、全縣境各官公私鎭村各學校各敎師之成績會、開此次增薪額每增一級俸爲國幣三元、至於應增者按敎授成績增一二三級不等不日發表云、

奉納優勝額
讚賞神宮競技霸者

【東京電】將前年舉行第十次明治神宮國民體育大會之各種目優勝者四十一名之氏名、刻字之優勝額之明治神宮舉納式、自二十日午前九時、由金光厚相以下大會參與、委員等四十名出席、中島權宮司司令之下、嚴肅舉行、優勝額、安是拜殿正面、首由權宮司致詞、繼由金光厚相奉奠玉串、參列者一同參拜、終了奉納式、優勝額、在外苑競技場之貴賓室階下廣間揭揚、以永久讚美優勝者之榮譽、

海外体育競技
陸上世界新記錄

【舊金山電】十五日在美國各都市舉行之陸上競技會、造成二世界新記錄如左、
△六十碼高欄（高欄五組制）勃布賴特（歐海奧立大）七秒三
△二哩障碍 畨馬克拉斯基（紐約AC）九分三四秒〇

體育

興亞馬事大會
三好、浦上兩氏出場

定於四月七、八兩日、在東京代代木練兵場舉行之日本初次大規模陸軍、農林兩省主辦之興亞馬事大會之一般騎乘地域對抗、由我國派遣滿拓之好成雄、滿鐵浦上敏雄之兩氏、兩選手自二十二日在新京〇〇部隊合宿、練馬後、三十一日由新京出發踴躍就壯途、並三好選手、學生時代爲農大馬術選手著名、來滿後全滿選手權、滿鮮對抗上、頗示活躍、浦上選手、爲奉天滿鐵馬術部主將、與三好選手同樣、爲現在滿洲馬術競技界之優秀騎手、此次大會上、兩選手之活躍頗値期待、

大連滿倶威力 迎三新銳入部

本春東都大學畢業滿鐵入社入大連滿倶之明大棒球隊之三巨人加藤春雄、伊藤庄七兩名、定於三十一日、乘山神戶出帆之吉林、赴任大連、又同稱入滿倶之法政棒球隊之田代淸二君、亦乘四月二日出帆之阿根廷丸赴任、

（電業）伊藤晴雄（滿洲蒙毛織）加藤操（滿洲工廠）石神淸次郎（奉天電報局）川崎行生（奉天金鑛製鍊所）常岩熊（鐵道總局）三原忠夫（奉鐵）佐佐木淸松（鐵道總局）

哈爾濱隊大勝
對全關西氷球戰

【神戶電】神戶市並全關西滑氷聯盟主辦之哈爾濱對全關西交驩氷球戰、自二十一日午後七時、在聚樂館舉行、首先交換兩市市長之親書、由稻田月岡兩小姐行型滑後、即移於哈爾濱對全關西氷球戰、結果哈爾濱隊以十三對四大勝、（審判）別所田中

哈爾濱		全關西
13	3－0	4
	6－2	
	4－2	

臨於大阪歡迎會

【大阪電】西下哈爾濱氷球隊一行、二十日由神戶抵大阪、歷訪新聞通信社致辭後、臨於大阪旅館舉行之關西滑氷聯盟主辦之歡迎會、關於滿洲滑氷界之躍進情形、說明、午後一時散會、

全日選拔中等棒球大會對手

【大阪電】第十八次全日選拔中等學校棒球大會、比賽對手抽籤會、自二十一日午前十一時、在大每三樓大講堂舉行、結果決定如左、
◇第一日（二十三日）
△開會式（午前九時）
△一次戰（午前十時）
岐阜商業－福岡工業
島田商業－海南中學
日新商業－志交商業
◇第二日（二十四日）
下關商業－平安中學
東卸商業－海草中學
◇第三日（二十五日）
大田中學－一宮中學
瀧川中學－相生中學
第三日第三比賽之對手抽籤、第二日之比賽終了後、即在球塲行之、

奉天軟式網球本年度新役員

滿體奉天市事務局網球部、決定康德八年度役員如左、
△部長 松岡之雄（奉天郵政管理局長）
△副部長 森田春一（奉天鐵道工場）
△常務理事 廣野全吾（奉天勤望街郵政局長）太田尾忠次（鐵道總局輸送委員會）
△理事 東卸勇（奉天銀行常務）小澤一美（奉天造兵所）井上昌三

謀綠化之徹底
海城植樹節決提前

【海城】縣公署農林股、關於綠化運動、將植樹節、現已改定、茲將其關於本年植樹節式典舉行之概略、簡誌於次、逕啓者關於本署對植樹節式典依遵令文、於雨穀雨日舉行查是項規定、係以新京氣候、爲標準施行、但對於南滿、尙有不合處、因本縣地處南滿南部、南部於穀雨植樹、絕勘成活之效、雖式典寓奬勵之意、然同此舉行、如以季節過晚以徒勞殊失提倡綠化之本旨、茲特選本縣氣候適宜時期、提前於四月五日舉行相應抄同辦理章程函請查照爲荷附康德八年、植樹節預定行事、一、場所、海城街管內玉皇山、二、日期、四月五日、午前十時、三、參加人員、縣長以下、全員、協和會、青年訓練所、協和義勇奉公隊協和青少年團、各法團、各士紳、省縣街公私立各學校、國防婦女會、及一般民衆、勸農模範場、訓練生、街村吏員訓練所、各道會、興農合作社、四、置植樹種類、及株數、楡樹三〇〇〇本杏二〇〇〇本、五、樹坑準備、及灌水、海城街公所、担負辦理、六、宣傳、函各新聞界登報宣傳、各學校職員、向學生講演、植樹常識、七、標牌、木牌兩塊、標明年月日植樹處、八、（式序）從略、此次海城縣大規模之綠化運動、除海城街外、其餘三街三十六村、全日舉行植樹式典、用達造林富國之目的云、

因姦情行兇殺人

【普蘭店】本埠平安街居住之化粧品行商姜敏亭（四二）、與李蘭屯居住之果品行商張振東（三〇）、二人爲友、各推小車沿街叫賣、因張所交之淫婦某氏、後復與姜相好、故張某醋性內奮、忍恨日久、月前之十六日午前十時頃、該二人推車外出、於同仁街北頭相遇、初則互相詬罵、繼即交手互毆、最後張將割蘋果的小刀取出、向姜之頭顱亂刺、共刺七刀、血流如注、姜某因之暈迷倒地、張復歐打數次、自向久壽街派出所出首、言姜某霸佔其妻、後經警官訊明原委、將其轉送警署取調一切、當將受傷者送近就集義醫院救治、據云刀尖拆入骨內該院無法治療、遂即轉送大連博愛醫院求治、惟因傷勢太重、延至翌日早間即行斃命也、云諺云姦情出人命、誠哉斯言也、惟所謂一般嫖的朋友、當以此爲殷鑑也可、據云死者之家中遺有老母及妻子等、兇犯原籍山東人云、

取締煙商暴利
開小賣商會議

【綏化】邇來市內每日發見男女老幼街口立賣紙煙者、不在少數、其因小販奸商舞弊暴利、而致擾害配給法規、以致惹起各方怨言、雖經地方關係當局稅捐局警察署連絡數次嚴重取締、而奸商份子仍利慾希圖、一味効前、關係當局見於長此以往影響大衆福利、勢必整頓之下、乃於三月十七日午後一時在縣署會議室由稅捐局連絡地方關係機關召開捲煙零賣商懇談會議、討論今後販賣方策、以期喚省奸商份子之覺悟、而使地方大衆均份吸食、組成官民一體貫徹精神、制定由城區內外計每區參考戶別人口及其事項分別設置區配給所、由吸煙者直接購領、想經過此次極度之整頓完了、今後再不致發生暴利情形云、

強化警察機能
警務廳兩科行合併

【吉林】警務廳伴隨省機構之改革、發揮民衆指導警察之意義、强化王道警察之機能、故將刑事科與保安科合併、協力進行、以期事務處理之一圓化、集中全力、以防未然則此後之警察行政、深可期待云、

開縣政會議

【北鎮】當局爲期政務强化起見、於三月十八日召集各科股長以上責任者研究一切政治進展方針、藉資刷新云、

勸告市民貯蓄

【開原】開原商工金融合作社、爲使國民貯蓄運動加倍起見、從三月一日將存款利率提高、以振起國民貯蓄的精神、刻將存款種類及利率印製傳單、於市內傳佈、以勸告市民之利用云、

袁署長榮轉
日內即可履新

【海城】警察署長袁佩華、自康德六年十二月間到任以來、對於海城警務行政上、種種盡力、著有顯著勞績、聞今次隨同薦任級人事異動、榮轉龍江省大賚縣警務科長、將於日內即可就履新之途矣、

西門外大橋坍塌

【東豐】縣西門外大橋以年久失修、現値春融解凍之際、桃花水漲、突於三月十六日早大部坍塌、橋身傾倒水中、車馬行人行斷絕、刻由好事者建橋其上、行人勉强通過、車馬則完全難以通行、預計此橋工程浩大、非一時所可重修、必須先搭浮橋以利交通、然後再通盤籌劃建修之方云、

佛教總會
在遼成立支部

【遼中】滿洲國佛教總會爲宣揚佛教普渡衆黎起見、特派會員釋圓明來遼、創辦佛教會遼中支部、茲已籌備就緒、並蒙縣當局協和會各方面之極力支援、入會者大有人在、今將支部設立於協和會縣本部院內、俾易進行、支部長即由釋圓明就任、副支部長由張希彭田千藏充任、並聘縣長爲顧問、由各機關要人分任委員、各協和分會長村長等任評議員、人才濟濟、氣像萬千、現即開始辦理一切佛化事業、將來發展之速、當能想見云、

強化協和精神
期開國民指導【懇談會】

【齊齊哈爾】協和會龍江省本部鑑於當此非常時局、爲副强化協和精神及昂揚滿洲國民徹底了解節約而查國實計、並迎協和會中央本部之曲貫踐部長及坂本主事濫臨龍江之機會下、于二十二日午後二時、假省本部會議室召集管下及民間分會有力者（其民間有力者皆委囑管內各縣旗本部推薦滿蒙有力者代表出席）代表舉開國民指導懇談會、並由曲坂本二氏就國民指導之要義、懇切行以指示說明云、

警務處注重公共安全
督勵娛樂場改善設備

【吉林】新京長春座火災、哈爾濱日人經營之映畫館天棚塌下、傷人若干、或由於設備不完備之所致、吉林市警務處保安科、有鑑於斯、爲謀公共安全、以防未然計、對於市內娛樂部塲、日系經營者樂樂館、公會堂、吉鐵厚生館、滿系者新慶戲院、國安舞台、俱樂部電影院、國泰電影院、秋星電影院等家、建築物是否有年久破壞並發生危險之虞、嚴加督勵指導、倘若設備不完善、令其從速改修、以注重公共安全云、

調査失學兒童
俾謀救濟對策

【西豐】縣當局、奉到省令、爲明瞭失學兒童實數、以便妥籌相當對策、而資救濟起見、將縣下國民優級及國民各學校之本年度開學時、希望入學者、許可入學者、及學齡數詳加調查具報云、

屬行戶外運動

【西豐】縣副縣長小田貢氏、於月之十七日、爲全署職員、實施首次朝會之期、於各項儀式終了之後、副縣長對衆演說、大意謂本署各職員、於郁寒之冬季裡、埋頭案牘、對於戶外運動、久付缺如、在保健上未免感覺不足、茲値陽春日暖、各員宜特別講求戶外運動、以健强體格、而應付此重大時局云、

確保廢品利用
協會展開運動

【錦州】非常時局下國民唯一任務、即在於使物資源動力之確保、故對於一般廢品、極應使其甦生而利用之、茲協和會錦州地區本部、爲喚起市民對廢品利用起見、近乃展開甦生運動、除撒佈標語外、並分送漫畫、期使人民徹底明瞭、而利廢品利用云、

愛護團旗授與式

【開通】縣關於開通至瞻榆道路、業經修築完成、茲爲保持道路完整、喚起人民愛護道路思想起見、特行組織道路愛護團、團長由哈拉道本村長兼任、成績頗著、茲於本月二十六日由龍江省公署吳土木科長代表附送團旗一面、並訂於是日午前十時於縣署會議室舉行授與式、屆時各機關首領地方士紳均行出席參加盛典、所有儀式當爲隆重云、

促大豆早出售
督勵班出發工作

【開通】縣對於大豆出荷事宜、曾一再組織宣傳班分赴各村督勵、實地調査、以致收效頗著成績、深爲上峯所嘉許、茲爲達成所預期之目的計、於本日由龍江省公署蔡技佐來縣討論進行事宜、當即組織宣傳督勵工作班、分赴各村按戶調査、善爲解說、俾期家喻戶曉、達成國家所預期之目的、並邪縣長岩島副縣長偕同幹部人員親赴各村實地督勵、誠可謂熱心政務、勇於奉公云、

太子河渡船開始

【本溪】近來天氣日暖、大地冰雪、融化成水、太子河解冰、水勢洶洶、渡船開始、軍警學生無料、普通乘客、每人二錢云、

滿映時報
第二一報

一、協和青年團中央統監結成式　新京
一、新民會三週年記念反共和平大會　北京
一、第三十六回陸軍記念日　新京
一、孝子節婦褒彰式　遼陽
一、大雪國都中　新京
一、民族協和之掃雪　新京
一、大觀！馬上獵　新京
一、農產物の大運出　北安省
封切　三月二十一日

保健股長晉省
參加煙政會議

【北鎮】縣公署保健股長平塚多三郎氏、擬於月之十九日晉省參加煙政拜保健衛生會議、兩日間、遄約無遠日云、

文教科長巡視

【鳳城】安東省民生廳文教科長小松啓一氏、滋任伊始、爲明瞭省下各縣教育狀況起見、於月之十四日帶同屬官楢正人氏、滋鳳作初度視察、聞對於鳳城教育狀況頗得良好批評、翌日午後三時遄返安省覆命云、

設塵芥箱重衛生

【新台子】警察署長陳惠英、鑑於刻屆陽春、對於清潔尤宜注意、因本街舊有塵芥箱、多有破壞不堪應用、今協全村公所、通知各商民、將所有之塵芥箱修整一新、以重衛生云

庶務科長到任

【長嶺】縣庶務科長事務取扱、矢崎猪男氏、業已榮轉農安縣庶務科長、遺缺以熱河省事務官、稻葉禎也氏、轉任斯職、茲稻葉氏、業於日昨抵嶺履新云、

調査節孝懿行

【開原】縣教育科關於孝子節婦懿行、暨社會教化功勞者、歷年調査、併轉請褒揚在案、茲又以開教體第四五號通令各街村調査、開原街公所奉令後、當即通令各區長依指示之重要事項、詳加調査、於四月一日前塡報、以憑彙轉云、

會長視查教育

【旅順】池月町商民公議會長潘修海、副會長劉坤山、評議員劉憲智、同農業進步社秋立德、四人於三月十九日、由旅順起行、先至金州城、會見民政署長、篠田氏、視查教育之狀況、轉赴普蘭店、皮口調查各學校教育之狀況云、

治淋得意丹

急性淋病之
內服療法

本劑乃以最近發明之磺酸胺化合物爲主成分、在內服以後、得直接殺滅淋菌、阻止淋菌之毒物質代謝、並可增進人體之免疫性或抗病毒性、而促進其自然治癒、尤如對於急性淋病患者所苦之症狀、如排尿疼痛、排尿困難、尿道流膿、排尿將終時之血尿或尿意頻數等々、最有神速之効。他如對於慢性淋病以及淋病性攝護腺炎、淋病性精囊炎、淋病性關節炎、淋病性副睾丸炎等、自亦有特殊之良効。

【主治】急性慢性淋病、淋病性攝護腺炎、淋病性精囊炎、淋病性副睾丸炎、淋病性關節炎、急性慢性腎盂炎、大腸菌性膀胱炎、丹毒、產褥熱、敗血症、創傷感染、中耳炎、疔、癤。

【包裝】三十六片裝（六日分） 一百四十四片裝（廿四日分）
各大藥房均有發售

武田牌家庭藥除治淋得意丹以外尙有左記四種。
武田牌 傷風頭痛藥片
武田牌 健胃消化藥片
武田牌 腸病藥片
武田牌 輕瀉藥片（一名 緩下劑）

（詳細仿單 函索即寄）

總發行 武田長兵衛商店 日本大阪市東區道修町
滿洲總發行 滿洲武田藥品株式會社 奉天市大和區

41(5)37

祛毒補身內服聖藥
伯爾子丸

不需注射手術
最簡單迅速收効

本劑『伯爾子丸』係據德國醫聖伯爾子博士不朽的處方所製，故其効果堪稱較注射方便正確而又非常神速。即以內服一法，能將病毒一切（尤其梅毒）與其病菌，由深部病窩組織，徹底而且迅速殺除以現早日收効。故如已經二三期潛伏等梅毒，服藥數日內，可驟係効，而消頭昏，眼花，心急等症狀，且如表面症狀因菌毒之剿滅故即時痊消，特別毒已侵入骨膜內臟等時，收効實爲神妙。且以淨血作用，使血液新鮮旺盛，以促活潑新陳代謝，將一切毒菌經尿道完全排淨。更有强胃補腎作用，故得祛毒强身之兩効。

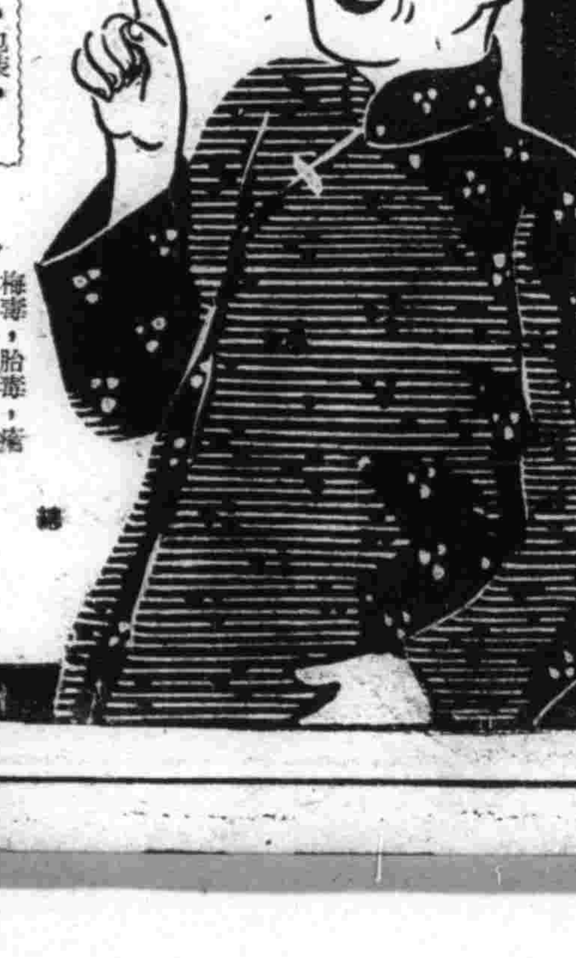

●包裝● 二十日量 三十五日量 七十五日量 專治疾用長期用 各大藥房均出賣

…〔主効〕… 梅毒，胎毒，瘡毒，脊髓癆，腦梅毒，遺傳梅毒，風濕，便秘症，癲癇，疾皮膚病，動脈硬化症等

總發行 鈴木日本製藥社 東京市日本橋區濱町三丁目
各地有名藥房皆售

兜安氏利腎丸

使汝器官中最脆弱之一環
變爲剛健

腎臟之機構最易發生障碍影響整個體系之健康遇有疾患慎勿亂投劣藥傷斲此精緻之器官
兜安氏利腎丸風行全球六十餘年藥性安全可靠主治腎虧，腰痠，背痛，風濕，水腫，膀胱炎、兼治淋濁。

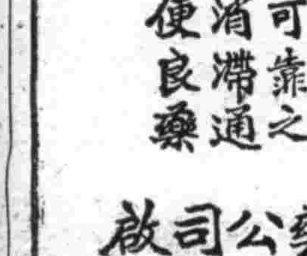

各藥房均爲售

兜安氏小粒丸爲便通最溫和之可靠消滯通便良藥

兜安氏西藥公司啓
上海江西路四八九號
KP-LLP 929

馬越藥學博士創製
橋谷農學博士監製

精缺氣短安有到達健康之理

古語云……「男以精爲本，女以血爲基」。精血實爲男女健康之第一條件，精缺氣短，血虧腎虛之人，不特不能營謀大事，且多不能享受天年，國家社會，兩受損失，不可不加注意。

精缺血虛之初期症候，多爲頭暈目眩，腰酸腿軟，四肢乏力，易感疲勞，月經不順，動輒發怒等，雖不夭折，亦必早衰！

本劑「愛表斯」爲維他命B複合體之最新强身滋養劑，堪稱最高無上補品，功能强精益壽，補血寧坤，回春壯氣，制止衰老，藥効確實，無與倫比，男女老幼，四時咸宜。

包裝 三〇〇錠 一〇〇〇錠 一〇〇瓦 五〇〇瓦
各地藥房 均有出售

愛表斯

大日本麥酒株式會社
奉天 田邊商店

14EB71

跌打損傷折骨錯骨傷筋

丁醫世傳凡屬硬傷皮肉筋骨傷輕重新久者杏治通信必回答

奉天城大南街上頭火神廟西　丁

新式拐杖　堅固耐久

骨折脫骱傷筋丸血　消炎活血止疼散腫

安效穀正骨丹　跌打損傷

經驗接骨　手術接骱

現場救急　隨時出診

漢醫　闞頭卿藥房

奉天市電車路第一商場西

註冊　參天堂　商標

紅色健通丸

頑固便祕也　能立刻暢通

參天堂紅色健通丸　空前絕後的靈劾

因便秘而起之諸症

特長

○味美適口○量少劾大○連用不成習慣○小兒老人孕產婦及身患腎臟病或心臟病的人也可安心服用○價格極廉

主治

謹防假冒

昨日的痛苦今日的快樂　嗜好鴉片的人也很歡喜

發行　大阪北濱　參天堂株式會社●各埠藥房洋貨舖等處均有代售

香氣濃厚　品質極精良
着色輝煌　光澤而不俗
不粘不流　洗脫更容易
含養毛劑　可列思鐵林

金鶴香油

純良頭油

東亞婦女的研美、當以具有烏雲般的黑髮、爲先決條件、專爲養成鮮明黑髮的、**金鶴牌頭油**不只單具美髮効用、確能將强力的養髮元素、滲透頭皮內層、使毛髮組織的生機、油然活潑、毛髮的延長力增高而强化、同時可以解除髮斷、髮枯、頭皮作癢等障害、烏雲般黑髮的魅力、永久保存

本舖　株式會社　野村商店

洋廣貨店均有出售

荷爾蒙配合的

雙美人香粉

內添粉撲

雙美人香粉、是現代最摩登的香粉、份子的細膩、粉質的純淨、爲任何種撲粉所不及、即配合最新發的「荷爾蒙」＝身體各機關的內分泌液＝若常用此項「荷爾蒙」配合的雙美人香粉、皮膚粗糙的婦女也能勻淨、伏貼膏無痕迹、祂的香味又文雅又甜蜜、有使人陶醉的魔力、

雙美人牌化粧品總行
大阪　中山太陽堂
（分行）上海・大連・奉天・天津・青島
南京・漢口

K1

クリーン

苦林牙粉
苦林牙膏

製造本舖
株式會社　純美堂商會

殺菌滅淋　全球第一

自發現化學療法劑、滅菌效用後、一時化學製劑風起雲湧極一時之盛、就其效力言、其中以對氣本磺藍胺製劑春效最大、令人仍多用之、以此化學滅菌療法、日臻進步、絕對斷根纔將二甲對氣苯磺醯胺始告完成、名云「强利比兒」臨床上、對於淋病具有特殊獨到之功用。

服「强利比兒」藥片後、其藥力自不致中途減損、則其血液中所含抗淋成份及其尿中所含透膜殺菌力量非常强大當日即能消炎鎮痛、二日利尿退腫、三日便可淋菌全滅流濁全無、屢醫屢藥之頑式結果、服過者百萬人、獲癒者亦百萬人、全球名醫患者一致滿意。

☆女子淋病與白帶同時痊癒　最難治之頑固白帶『强利比兒』獨能使之斷根、迅速安全、服法簡易、蓋可稱白帶救星、夫妻同服尤宜。

主治　急性淋病・慢性淋病・尿道炎・副睾丸炎・淋性攝護腺炎・女子淋病一切

☆各埠大藥房均有出售

與六〇六異曲同工萬試萬靈

强利比兒

發行處　大阪市東區南久太郎町　竹村製藥廠

128

經濟與產業

民間建築資料不足 調整需用狀況
樹立分配計劃力求圓滑

建築局關於本年度一般民間住宅所需要之資材、仍按從前分省民需等方針、待諸審定、待物動計畫決定、即行發表、而因時局影響、本年度民間住宅建設資材不足、殊不得已而壓縮、爲期本年度資材配給圓滑適切、及至民間住宅建築分配並補充資材調整、而調整手持資材、建築希望戶數、種類別、用地狀況及資金關係等、以爲樹立住宅建築用資材配分計畫之資料、

遞信省開東亞海港 首次連絡會議

【東京二十二日電】遞信省與東亞海運第一回連絡會議、二十二日午前九時開始於本省舉行遞信省側由村田遞相、山田次官、尾關管船局長、東亞海運側由淸水社長、內田副社長、中川、山本、長岡、近藤、澤井各常務出席、首由村田遞相强調東亞海運乃海運國策實行上有重要責任如次、

由於此次議會通過之法律鑑於同社改組爲國策會社後使命之重大與政府連絡更應緊密運營而努力發揮總意識以中川華中駐在常務及山本華北駐在常務對現地狀況提出報告等爲中心做無隔意之意見交換、直至同十一時始散會、尙同連絡會議今後於每月第二星期三舉行定例會議云、

華北海運港灣 舉行懇談會

【北京二十日電】華北主要港之經營主體塘沽港由興中公司外局華北振興臨時建設事務局內定向華北交通會社移管、山塘沽及連雲兩港屬華北交通會社、青島港屬青島埠頭會社而確定三大港之經營主體、但港灣經營主體之一陸運業者及海運業、刻下最吃緊之問題、即爲配車計畫與配船計畫完全之連繫、今次以塘沽港經營問題解決爲契機、陸海運之連繫愈趨緊密化、一般人皆朝待其成果如此情勢之下、於華北主要港配車配船狀態港灣施設之現狀築港計畫等、當局謀軍官民陸海運關係當局者間交換無隔關意、乃於廿二日在北京由軍與亞院、海軍武官府、華北交通青島埠頭、東亞海運塘沽運輸、華北振興等代表者多數參集之下、召開華北海運港灣懇談會、成果頗堪注目云、

華北煤炭 增產計畫擬定

【北京二十日電】昭和十六年度華北煤之增產計畫由軍、興亞院及關係業者立案中本年度對日供給量之飛躍增大、伴隨治安恢復、需要之漸增等、較十五年決定增產約二成七分、

但增產方法、至昭和十五年度均採復活荒廢煤礦及活用考成煤等、本年度則積極振興大汶口煤礦等之煤礦、更急激增大共榮圈內之需要云、

銀行及合作社 二月末帳尾

中銀奉天分行調査、二月末在奉各種銀行及合作社帳尾數目如左、（單位千圓△印減）

	存款	貸放
特殊銀行	一九五、七四四	九一、六四六
內國普銀行	八四、九七六	六一、六六五
日本側銀行	四〇、〇五三	一〇三、六二六
外國側銀行	一七、八九九	五、七六一
合作社	[illegible]	[illegible]
合計	三五三、九八	三四二、五三八
比較上月	六七九	△九〇三、三

建設渾江水電 洋灰場將官營

【新京二十日電】水電建設局、爲確保建設渾江東流水力發電所使用之洋灰計、已決直接經營洋灰工場、目下正在審議具體策中、似於同局所管下、以官制設立、洋灰工場、自日本洋灰業界招聘技術員、經營工場、至於工場建設地、目下自石灰石、石炭等原料存有狀況輸送關係論之、通化頗有力云、

電業養成新生 第五回卒業式

【新京電】滿洲電業新交社員養成所之第五回卒業式、二十一日午前十時、於廣瀨總裁以下各理事、郵政總局關係者等、及來賓多數出席下、在國都北大街之該所盛大舉行矣、

紙業統制組合 近決定結成

【新京電】國內紙輸入業者、曾有輸入組合結成之申請、經濟部方面、以爲僅由輸入業者爲單一之組合聯予生產業者之影響甚大、且統制製紙價格及調節需給、均離圓滑、因之、方決定採取不許可之方針、而共代替機關、即將輸入業者加入現在民營團體之滿洲級業聯合會內如是則政府公認之滿洲紙業統制組合近將決定結成矣、

花蓆統制組合 指定輸入業者

經濟部依貿易統制法第四條之規定、自四月一日對滿洲疊表花蓆統制組合指定疊表花蓆疊緣及疊緣輸入業者、於二十四日以佈告第三十一號公布、

東亞經濟懇談會支部 舉行評議員會

【新京電】東亞經濟懇談會滿洲支部、二十日自午後一時起、於新京紀念公會堂、已將評議員會舉行、當經加藤、石崎兩理事、王監事、廣瀨、三浦孫加藤、諸監事出席、政府側生松商務司長、淺見事務官列席、首將康德七年同會決算之報告承認、繼將推薦大村滿鐵總裁、關中銀總裁爲同會經濟顧問之件通過、午後即時散會云、

予自由航行云、

八年度壯丁申報

【西安】西安縣各街村長奉令辦理徵兵事務、均認眞進行、其康德八年度壯丁適齡者已屆呈報之期、現經西安街長張鏡擇令該街行政課長李旭滄、民籍股長吳鳴山將自民國十年一月一日起生人之男子至現在爲壯丁適齡者佈告隨向西安街公所報告云、

民生廳各科改組合併

【吉林】省署基諸官制之規定、並明行政運營圓滑起見、對於民生廳各科酌加廢合、開將高等教育科改組文教科、國民科合併與文教科、社會科改組爲民生科、其前任國民教育科長調任省參事官、文教科長、民生科、仍以原任科長充任之云、

地政科機構强化

【西豐】縣地政科預定於四月一日、正式開廳、現在距開廳日期、已迫眉睫、頗感籌備職員不足、茲由省方復於遼陽各縣地政科中、抽派日系職員二名、滿系職員一名到縣、加緊籌備、以期事務之圓滑云、

協會事務長易人

【鐵嶺】協和會本部事務長、三木廣一氏、昨年夏調任來鐵、尙未及年、忽行辭退、後任由中央本部部員小黑武雄氏接充、日內由京來任、前三木事務長已去鐵、任內一年中對於市縣聯合協議會、及鐵嶺縣下分會結成、遺行莫大功績、故一旦離任、市關係方極盡惜別之意云、

皮鞋組合總會

【齊齊哈爾】龍江省皮鞋代理店組合、本年度第一回總會、於月之二十日午後三時、假商工會議室、行各關係機關參集下、舉開、當有該理事長報告康德七年度之決算、並對該會事業計劃慎重加以討論、以期統制配給之益超圓滑云、

紙煙配給未圓滑 要望當局改善

【錦州】關於人民、日常必需消耗品之「紙煙」、爲使統制之整頓、而施行配給、以使公允購領、詎料施行以來、因一般煙商以有機可乘、多有暴利行動、雖經當局嚴重取締、無如實難絕滅、似此配給之不圓滑、要望負責當局宜再改善、以使配給之公允而防奸商暴利違反之事件云、

到差視事、必有一番整頓云、

髮妻與情人逃

【五棵樹】本鎭中央屯住戶劉長山之長子名未詳、自幼娶妻李氏、稍有姿容不安於室、其翁長山、在街經商、其夫在外趕車、該李氏在家任意胡爲、竟與同院溫車舖學徒張姓勾搭成姦、如膠似漆、終非一日、兩人心相印、總是難捨難離、竟於本月九日乘家不備、將所有衣服財物盜去一空、杳如黃鶴、經人知覺無蹤矣、

姜某因病自縊

【齊齊哈爾】本市南大街唯一之巨商洪昌盛之皮店部內之櫃夥姜益友、年三十歲、原係山東黃縣人於該號服務、已達六七年之久、頗稱熱心、尙蒙執事人讚許、但伊於五年前因勞瘁過度、染患病、肺久療不癒、邇來竟有較前沉重之勢、面目憔悴尤甚、所以姜某自度、若此之病纏綿、久之必陷大害、則頓生厭世之念、於月之十七日午前九時十五分、在該號之宿舍內自縊而斃、同號櫃夥解作文發現姜某該號執事人立即報告警務處經警處理股長携同冷院長莅場檢驗後、遂令姜某（已死者）之姪姜延興備棺掩埋云、

港內航行解禁

【營口】結冰封凍之營口遼河、近已全部溶解而開通矣、襄當封凍之前、營口稅關曾於本年一月二十四日出第一號佈告、對營口港內之往來輪船禁止航行、現下遼河既已開通、輪船航行自屬可能、故該關又第二號佈告、於三月十七日以後、解除禁令准

管烟所長轉勤

【五棵樹】管烟所長焦毅孫氏、自任職栽餘、對於烟務廳藥事項、認眞辦理、而對於一般癮者、屢次勸戒禁除、於三月十四日奉縣令調充本縣向陽泡管烟所長、奉令當即將一切務事項交清、於十六日前往任事、遺缺由向陽泡管烟所長雪鳳岐對調、不日

警署修理房舍

【彰武】本縣彰武警察署所處之房舍、原係舊代兵營之修葺者、歷經三十餘年、雖經迭次修理、終因年久糟亂不堪、署長龍啓玉氏、惟恐露雨連綿、有坍塌之虞、於本月初請准另行翻蓋、刻下着手動工所有各部辦公人員、暫借其他室內辦公云、

土地開發會社 昨年事業概況

【新京電】土地開發會社之去年度事業概況已由廿日之定時股東總會、與以報告、大要如次

△工業實施（面積單位百）三江省鶴崗地區＝總面積三七、一〇三、工事完成後水田爲六七二五、畑二三、七七五、五月四日起工十一月十五日以前開始工作、已作成五

三江省蓮江口地區＝總面積四一、四六〇、工事完成後水田爲五、三五五、旱田爲二七、三〇八、四月三日起工十一月十五日以前開始工作、已造成二七

吉林省新開河地區＝總面積二四、工事完成後水田爲一三、〇〇〇、旱田爲一二、〇〇〇、四月二九日起工十二月七日以開始工作已造成一三

奉天省〇〇兩地區＝總面積一、五三〇、工事完成後水田一、五〇〇、旱田二、七二〇、四月八日起工十月二十日以前開始工作已造成八六%

△測量調査（面積單位百）

三江省太平鎭地區＝以總面積一二一、四〇〇、水田三、〇〇〇、旱田一二、五五〇之新地造成計畫、自五月十日至七月三一日實行第一回、自八月十日至十二月二四日實行第二回調査測量、十月二六日起工至十二月三一日已造成一六九二二立米

三江省阿凌達地區＝以總面積一六〇〇〇、水田四、〇〇〇、旱田一〇、七六二之耕地造計畫自四月二日至七月廿七日實行調査、十月十三日開始排水幹線、至十一月二八日已造成三四、三〇三立米

龍江省龍江地區＝以總面積一二五、三七八、水田八、〇、〇〇〇、旱田九六、九七八之耕地造成計畫、自六月二四日至十一月二三日實施調査工事實施計畫已完了、

奉天省康平地區＝以總面積四三、六八〇、水田二三、一五〇之耕地造成計畫、本年度對南地區（總面積八、六六八、水田一、八〇〇、〇八十田四、九七七）自日五日至六月十一日實行調査、自九月二八日着手一部工事、至十一月三十日已達成六七、七九七立米

錦州省地區＝以總面積一二七、九三四、水田四〇、〇〇〇、旱田三五、〇〇〇之耕地造成計畫、自四月二十日至十一月十八日實行調査實行尙未起工

東安省黑台（穆棱河第一期）地區＝以總面積二四、六七〇、水田六、〇〇〇、旱田一三、二二〇之造成計畫、自七月二三日至十一月三日實行調査自十月十四日起工至十一月三十日已造成二四、二四八立米

龍江省雙陽河地區＝以總面積八二、〇〇〇水田七、〇、〇〇〇旱田六四、〇〇〇之造成計畫自八月十八日至十二月二四日實行調査尙未起工、

行市（三月二十二日）

金銀

△銀塊
- 倫敦　二三便士二分之一
- 遠卯　二三便士分之
- 紐約　三四仙四分之三
- 孟買　六三留比
- 孟特里爾

△金塊
- 十一月　三七仙七五
- 倫敦　八鎊八先令四分之一
- 紐約　三五弗　八分之五

滙兌

- 美日　〃　二三弗四七仙
- 美華　〃　五弗二一仙
- 英日　〃　四仙〇三仙五
- 英華　〃　三便士十二分之一
- 英美　〃　四弗〇二仙五〇
- 英美　〃　八一弗〇六六之一

商品

△棉花 大阪（前場第一節）
- 三月　[illegible]　六月　[illegible]
- 四月　[illegible]　七月　[illegible]
- 五月　[illegible]　八月

紐約
- 現行
- 三月　一〇仙七三
- 五月　一〇仙六九
- 六月

孟買
- 卜羅吉　三一〇留比
- 沃謀拉　一三〇留比
- 高拉　一八八留比四分之一

△綿布 大阪（前場第一節）
- 三月　[illegible]　六月　[illegible]
- 四月　[illegible]　七月　[illegible]
- 五月　[illegible]　八月　[illegible]

△生絲 橫濱（前場第一節）
- 現行　[illegible]　五月　[illegible]
- 三月　[illegible]　六月　[illegible]
- 四月　[illegible]　七月　[illegible]

股票

△奉天滿取

股名	開行	下市	大價	小價
滿取	[illegible]	[illegible]	[illegible]	[illegible]
滿業	[illegible]	[illegible]	[illegible]	[illegible]
東新	[illegible]	[illegible]	[illegible]	[illegible]
大新	[illegible]	[illegible]	[illegible]	[illegible]
鐘紡	[illegible]	[illegible]	[illegible]	[illegible]
鐘新	[illegible]	[illegible]	[illegible]	[illegible]
日鐵	[illegible]	[illegible]	[illegible]	[illegible]
日魯	[illegible]	[illegible]	[illegible]	[illegible]
新船	[illegible]	[illegible]	[illegible]	[illegible]
營紡	[illegible]	[illegible]	[illegible]	[illegible]
滿毛	[illegible]	[illegible]	[illegible]	[illegible]
新	[illegible]	[illegible]	[illegible]	[illegible]
滿鐵	[illegible]	[illegible]	[illegible]	[illegible]
電電	[illegible]	[illegible]	[illegible]	[illegible]
電乙	[illegible]	[illegible]	[illegible]	[illegible]
電業	[illegible]	[illegible]	[illegible]	[illegible]
同新	[illegible]	[illegible]	[illegible]	[illegible]
滿化	[illegible]	[illegible]	[illegible]	[illegible]
熱業	[illegible]	[illegible]	[illegible]	[illegible]
日石	[illegible]	[illegible]	[illegible]	[illegible]
東拓	[illegible]	[illegible]	[illegible]	[illegible]
滿土	[illegible]	[illegible]	[illegible]	[illegible]
烟草	[illegible]	[illegible]	[illegible]	[illegible]
東亞	[illegible]	[illegible]	[illegible]	[illegible]
滿烟	[illegible]	[illegible]	[illegible]	[illegible]
特工	[illegible]	[illegible]	[illegible]	[illegible]
鋼管	[illegible]	[illegible]	[illegible]	[illegible]
大軌	[illegible]	[illegible]	[illegible]	[illegible]
同新	[illegible]	[illegible]	[illegible]	[illegible]
工軟	[illegible]	[illegible]	[illegible]	[illegible]
土木	[illegible]	[illegible]	[illegible]	[illegible]

△東京近節

股名				
東新	[illegible]	[illegible]	[illegible]	[illegible]
大新	[illegible]	[illegible]	[illegible]	[illegible]
紡鐘	[illegible]	[illegible]	[illegible]	[illegible]
鐘新	[illegible]	[illegible]	[illegible]	[illegible]

主婦之友每號發刊不久售罄!! 務請火速向各書局購買是荷!!

大評判 主婦之友 母と子の國民教育號 四月號發賣

春の婦人子供ワンピースとドレスの作方
新體制型 實物大型紙と新式割出法つき
杉野芳子先生發表 ドレスメーカー女學院長

女兒服の實物大型紙六種

絞染と友禪染 更生染色の祕訣集（大特輯）

人情法律家が語る妻と母の問題 穗積重遠 岩村通世 大森洪太

大陸の結婚生活に成功した婦人の體驗

子供の榮養辨當の作方集

防空壕つき小住宅の建て方

米の日本一多收穫の實驗 兒玉九十

新制定の女學生服の作方

家庭の國民教育を語る對談

國民學校一二三年生の家庭指導法

傷痍軍人の妻の手記 伊福部敬子

特輯 百日咳の療法と看護 築田多吉

特輯 野菜と藥草の家庭園藝實驗集

航空母艦乘組員の座談會

開墾記 農民歌人 百姓代議士 吉植庄亮

わが家の家風 石川武美

日米會戰? 下村海南

日獨伊婦人座談會

佐野周二軍曹と一問一答

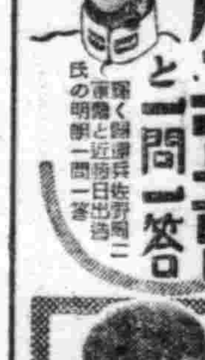

蘭印 現地報告 問題の島 決死の探訪 主婦之友特派使節 吉屋信子

太平洋戰爭は起るか? とすれば蘭印は世界注視の中心となるであらう。その蘭印の島々は岸壁に鐵條網を布き、防空壕を掘つて、嚴戒令下の島國、決死の覺悟で入國、堂々百枚の現地報告を『主婦之友』四月號に發表された。日本人は一人殘らず必讀されよ!

流れる四季 丹羽文雄
妻の幸福 竹田敏彥
太陽先生 獅子文六
母の灯 石橋みつ子
結婚指輪 小島政二郎
大熱狂小說 永遠の良人 吉屋信子

緬羊と軍用兎の新副業
隣組主婦の內職實驗
家庭クリーニングの祕訣
模範隣組のお惣菜料理
四月のお惣菜カレンダー
わが家の健康料理の作方

六十錢 東京・神田 主婦之友社

期街村行政向上 召開司計會議

【開通】縣公署街村股長張玉慶氏、爲期街村行政向上、預算運用適宜計、特於本日假縣公署會議室召開司計會議、討論各種預算以及街村育成財產確立等事宜、至午後四時始行散會云、

市面蕭條已極

【洮南】縣自入春以來、市面大小商號賓項、多有入不抵出者、荒閉者十數家、强支持者、亦復不少、當局若不從速設法維持市面、前途難抱樂觀矣、

貸款收回良好

【公主嶺】懷德縣公署於康德七年春、曾以義倉款十萬元貸與縣內一般無力春耕農戶、現已收回期間行將截止、故貸款戶無不踴躍償還、據聞收回成績非常良好云、

徵兵美談

【臨江】適齡壯丁李成福家住臨江縣城四區九號、其父李鎬才、患呼吸困害症、於三月四日辭世、該壯丁於五日早晨將父殯出、未有催促者、即自早到檢査場受檢、滿腔熱意、希望合格、爲國效勞、奈因學力欠缺、未能如願、如該壯丁者、眞可謂爲一般之模範矣、

壯丁檢查良好

【通化】當茲第一回國兵檢查開始、造成建國史實最光榮之一頁、本縣由十六日起始、塲所在朝鮮小學校、全市商民懸掛國旗、跨過馬路之萬國旗、適天藏日、街衢壯嚴之牌樓〃整軍經武〃之牌樓橫額、觸人眼簾、是昭告於國人、兵强國治、安居樂業、

第一日　徵兵官騎兵上校陳明山、徵兵官通化縣長馮錫瀛、徵兵輔佐官步兵少校前川正美、及協和會國防婦人會、省縣側軍警各機關出席、檢查場掛有各大商號奉獻帳額、輝煌壯麗、自午前九時、嚴肅舉行儀式、由徵兵官訓示之後、開始擧行檢査、是日受檢查者、內有志願兵一名、江南屯人、楊鳳閣（一八）未屆適齡、心慕國兵之光榮、申報受理後、日盼檢查到臨、今日經過檢查後、因學力不足、未能及格、徵兵諭令不合格、楊君以志願難達、意志非常頹喪、經婉言慰籍、悻悻而退、

第二日　受檢壯丁個個體强力壯、頗有種强國之由來、建設新東亞之中堅、落第者多、所以個個積極準備、檢査結果合格者頗多、

第三日　受檢者較前昨兩日者尤爲活潑奮、更有值得欣者徐國棟君、亦受檢壯丁之一、原籍朝陽縣人、在鐵道機關區爲從業員、正當是日（舊二月二十一日）結婚、該君竟不以結婚關係請求延期、毅然到場受檢查、願爲國家干城、志願良可嘉也、

納稅功勞模範團體 由縣呈省予以表彰

【海城】縣公署、前曾調査納稅功勞者、及模範團體、業經呈報奉天稅務監督署、前曾予以表彰茲將當日所表彰納稅模範團體、及模範納稅功勞者分列於下、

納稅模範團體、他山村、柳公村、王石村、耿莊村等、模範納稅者李樹棠、汲寶純、納稅功勞者、前海城街長朱永信、大高坎署長李惠田、騰鰲堡署長劉建功、大石橋街屬官花岡太順、白自新等、

修街道便交通

【新台子】本街因前雨雪交加、積氷融化、以致道路泥濘難行、極待修理、以便交通、刻經陳署長主催、由趙村長王屯長協助之下、通知各商民、按戶派工、急力修理、疏通水道以重衛生而便交通云、

郵局業務進展

【八面城】郵政局長鄭惟信氏、自任職以來關於往來信件匯兌該局長躬親察又兼辦事員等不遺餘力而生命保險一節能以安家報國、更加注意、月之五日新京總局之保險股長藤方氏、及屬官天野氏、來局視察、關於生命保險儲金示爲進行、而成績極其良好云、

庶務科長挨拶

【本溪】市公署山下庶務科長、奉令榮轉錦州市公署、該氏歷訪在溪各機關行離任寒暄、不日首途赴任云、

公主嶺街長到任

【公主嶺】懷德縣公主嶺街公所新任街長杉岡令一氏於本月十九日午後六時三十四分列車到任屆時有懷德縣公署公主嶺街公所及各關係官廳一般會社首腦、均在驛前出迎、經寒暄完了遂即登廳視事云、

興農合作社 調查街村興農會

【海城】縣興農合作社會於縣境各街村設立興農會、對於實施之情形、急待調査、前曾派員、沿赴各街村、調査興農會成立情形、並隨時指導一切、以期實施澈底云、

第六回語學試驗

【開原】政府以獎勵語學爲目的、對滿洲國內居住者及滿洲國政府職員、並法人勤務者、由所屬長之推薦、施行第六回語學試驗、其試驗要綱業經到達縣公署、已函知各方設現在報名者甚爲踴躍云、

老母廟會盛況

【北鎭】縣城小什字街路北於舊歷二月十九日老母廟開幕、是日天朗氣清微風習習、逛廟者絡繹不絕、尙有一中年村婦、由北門而入、順大街一步一頭、祈禱還願、約係病愈所許耶、

四分會役員任命

【開原】協和會開原縣本部依第四分會之推薦、已將新役員任命如左、一、顧問劉國振趙价人、一、分會長王翰臣、一、副分會長孟善之郝毓崙、一、常專任書記謝興華、一、常員郝宏鈞等廿四人、

設立家畜統制組合 需給調整運營圓滑

【海城】縣當局、會經計劃、爲圖家畜調整法之圓滑運營、縣長監督下、而統制、家畜買賣、及獸肉、以資家畜之需給調整、爲目的、而設立家畜統制組合、統轄海城縣全地區、茲將其事務遂行之要領、分列於下、

一、家畜買賣之統制、
二、家畜買賣價格之統制、
三、家畜之輸送、
四、關於屠宰並獸肉配給事項、
五、關於肉價統制事項、
六、組合員共同施設事業之施行、
七、關於組合員指導調査研究、
八、家畜改增殖之助成、
九、家畜防疫之助成
十、其他達成組合目的之必要事項、

警當局肅清盜源

【通河】警務科長關奇毅氏、蒞通以來、對於警政、力加整頓、尤於賭博、更能嚴加査禁、舊歷年關、每致賭博盛行、該科長一再深明禁令、賭爲盜源、有害治安、應嚴爲査拿、杜亂源云、

消炎 止痛

巴布劑 エ碍キ痾ホ好ス司

碍痾好司敷貼以後、得改良局部之血液循環、減輕充血與疼痛、消退腫脹、並吸收其滲出液、故對於炎症性疾患、有濕布療法以上之效。又本劑敷藥一次、得保持相當長時間之効力、故其交換次數亦不若濕布療法之繁。

【主治】感冒、肺炎、氣管支炎、咽喉加答兒、肋(腹)膜炎、扁桃腺炎、神經痛、僂麻窒斯、腰痛、火傷、齒痛、百日咳、跌打損傷等

對於結核性肋膜炎・腹膜炎淋巴腺腫(瘰癧)等症、如能應用拐阿可兒・碍痾好司、其效益佳。

（詳細仿單 函索即寄）

總發售處 株式會社武田長兵衛商店 株式會社塩野義商店

製造處 二巴合名會社 日本大阪市東區道修町

各大藥房均有經售

AM-6S

現在每五日出雛 壹萬羽

白色單冠萊克亨初生雛

普級(特) 初生雛 中雛

預約分讓

本場特點

發送迅速欵到着後立即發送如親身到場遂時有雛故購者極感便利

備有一覽及價目表函索即贈

奉天市瀋陽區鎭定街二段二十四

劍農養雞場

品質世界的 母乳代用品

森永牛奶粉

ND-1

南市場 商埠 （三月廿三日）

優待歡衆 星期早場 一律二角

正宗老生 周亞川 全人 全部二月二日

勇猛武生 九齡童 全武行 嘉興府

晚場 九齡童 新排猴戲 水簾洞

周亞川 全班合演 五十五六本 金鞭記

唯一韻劇 崔笙 佳劇 斬韓信

亞洲電影院

廿二日 廿三日 廿四日

西洋巨片 不思議

加演 一一九報

注意 下期

光陸 CAPITOL THEATRE

廿二日 廿三日 廿四日

西洋德國巨片 猫橋

加演 啓民映畫

下期 王老虎搶親

天樂 有声大戲院

二十一日 二十二日 二十三日 二十四日 公演

滿洲映畫協會傑作 王屬官

趙剛 馬雪鈞 主演

下期換 碧雲宮

沙眼!!!

爲前途幸福考 預防計 請即購用

明目奇效丹

主治 顆粒性沙眼 乳頭性沙眼 濾疱性沙眼 角膜合併症

紅腫灼熱異物感流淚 菌性濕爛乾燥瘙癢畏光 眼瞼內反睫毛倒刺霧視 血管翳薄翳斑翳白斑

每盒五角

（函購郵費免收）（匯款務須掛號）

奉天第一商場南胡同 顯塀藥房

國際 GEKITO 南市場 電話二一六二一

湯傑領導男女明星二十餘位

望眼欲穿！ 姍姍而來！ 機會當前！ 請勿錯過！

銀幕上的王先生 常常看見無啥稀奇 舞台上的眞面目 難得相逢不要失棹

今日劇目 王先生家庭糾紛

同時電影 滑稽冒險巨片

門風兒 台雲！

外文化映畫五本

供獻給全奉市百萬觀衆之眼福！

公演日期 三月二十一日 二十二日 二十三日 二十四日 四天

王先生滑稽劇團

下期預告 王先生滑稽劇團 更換劇目 王先生巧使美人計 同時電影 文化漫畫映畫

雲閣電影院

明星公司有聲佳片

二十一日 二十二日 二十三日 二十四日 演

翡翠馬

偵探名片 重來新版

主演 顧蘭君 王徵信 尤光照

加演 滿映119新報

下期又是明星佳片 二十六日起演 海棠紅

天光電影院

廿一 廿二 廿三 廿四 公演

鄉下大姑娘

袁美雲 孫敏 韓蘭根 主演

華成影片公司有聲巨片

同時加映滿映時報百十八號

請注意！ 新的貢獻在下期！

光明電影院

城內鐘樓南 勸業商場內 電話【四】二一八八

特約明芳新劇團全體演員登台獻技 每日兩場 新劇電影 循環開演

王君秋 吳喜崑 王星臣 趙星奇 吳喜崑 朱特 郭壽岩 李淑玉 李少芳 筱蘭芬 竹影秋 孔硯云 李春生 魏星五 李敏生 劉得海 醉菊君

廿三日京劇 王君秋 王岩君 武家坡

前部 新劇 啞叭打電話 明芳劇團 獨有佳劇 醒世金鐸 哀情風刺 香艷緊張 文武代打 滑稽萬倍 令人捧腹 良機勿失 光臨早至

廿四日京劇 王岩君 王君秋 烏龍院

後部 新劇 啞叭打電話 獨有佳劇 醒世金鐸 哀情風刺 香艷緊張 文武代打 滑稽萬倍 令人捧腹 良機勿失 光臨早至

每日同時開演電影 銀星幸運 明星公司有聲巨片 胡蝶 鄭小秋 主演